

പന്ത്രണ്ടാം പഞ്ചവത്സര പദ്ധതി 2012 - 2017

**വയനാട് ജില്ല:  
പട്ടികവർഗ്ഗ വിഭാഗങ്ങളുടെ  
വികസന പരിപ്രേക്ഷ്യം**

സംഘാടന സഹായം



വയനാട്  
ജില്ലാ പഞ്ചായത്ത്  
വയനാട്

പ്രസാധനം



കേരള ഇൻസ്റ്റിറ്റ്യൂട്ട് ഓഫ് ലോക്കൽ  
അഡ്മിനിസ്ട്രേഷൻ  
മുളങ്കുന്നത്തുകാവ്, തൃശ്ശൂർ-680 581

പന്ത്രണ്ടാം പഞ്ചവത്സര പദ്ധതി 2012 - 2017

**വയനാട് ജില്ല:**  
**പട്ടികവർഗ്ഗ വിഭാഗങ്ങളുടെ വികസന പരിപ്രേക്ഷ്യം**  
**പ്രോജക്ട് ടീം**

**വയനാട് ജില്ലാ പഞ്ചായത്ത്**

ടി. ഉഷാകുമാരി  
ഉപസമിതി ചെയർപേഴ്സൺ

കെ.വി ശശി  
ഉപസമിതി വൈസ് ചെയർമാൻ

**ഉപസമിതി അംഗങ്ങൾ**

പ്രകാശ് ചോമാടി

മേരി തോമസ്

എ. ദേവകി

ഉഷാ വിജയൻ

വി.കെ തങ്കമ്മ ടീച്ചർ

ചിന്നമ്മ ജോസ്

എ.എൻ സുശീല

ബീനാ വിജയൻ

ടി.എം ഷിഹാബ്

**കൺവീനർ**

എം.എസ് ദേവരാജ്

സെക്രട്ടറി/ നിർവ്വഹണോദ്യോഗസ്ഥൻ

**കില**

**പ്രോജക്ട് ഡയറക്ടർ**  
ഡോ. ജെ.ബി. രാജൻ  
അസിസ്റ്റന്റ് പ്രൊഫസർ, കില

**പ്രോജക്ട് അസോസിയേറ്റ്സ്**  
സി.ആർ ജയരാജ്  
ജി.ഐ.എസ്. കൺസൾട്ടന്റ്

എ.എസ്. പ്രതാപ് സിംഗ്  
ട്രെയ്നിംഗ് അസോസിയേറ്റ്, കില

**വിദഗ്ദ്ധർ-**

**എക്സ്റ്റൻഷൻ ഫാക്കൽട്ടി, കില**  
വി.കെ മോഹൻകുമാർ

ഡി. സാങ്കി

ഇ.ജി ജോസഫ്

മംഗലശ്ശേരി നാരായണൻ

വേണുഗോപാൽ

സി. പ്രിയ

അഡ്വ. സാജിറ

അനിൽകുമാർ കെ.വി.

**ഇന്റേൺസ്**

മഞ്ജു ജെ മനോജ്

ആൻമേരിജോസ്

ശ്രുതി ശങ്കർ

**സഹായം**

ശ്രീ. യു.വി ബാബുരാജ്

ട്രെയിനിംഗ് കോ-ഓർഡിനേറ്റർ, കില

**ഡി.റ്റി.പി**

ശ്രീ. ജിറ്റോ പി. ജോർജ്ജ്

**കവർ ഡിസൈനിംഗ്**

ഉസ്മാൻ കുട്ടോത്ത്

**പ്രിന്റിംഗ് & ലേ ഔട്ട് ഡിസൈനിംഗ്**

കോ-ഓപ്പറേറ്റീവ് പ്രസ്സ്, മുളങ്കുന്നത്തുകാവ്

ഫോൺ : 0487- 2200391

നവംബർ 2013



**ഡോ. എം.കെ മുനീർ**

പഞ്ചായത്ത് - സാമൂഹ്യ നീതി വകുപ്പ് മന്ത്രി  
കേരള സർക്കാർ



ത്രിതല പഞ്ചായത്ത് രാജ് ഭരണ സംവിധാനത്തിലെ പ്രാദേശിക വികസന വിടവുകളും ആവശ്യങ്ങളും മുൻഗണനകളും തിരിച്ചറിഞ്ഞ് ഉചിതമായ സുസ്ഥിര വികസന പരിപാടികൾ വിഭാവനം ചെയ്യുകയെന്നതാണ് പ്രാദേശിക സമഗ്രതയുടെ വിവക്ഷിക്കുന്നത്. ആസൂത്രണ പ്രക്രിയയുടെ പൂർണ്ണത കൈവരിക്കണമെങ്കിൽ സമഗ്രമായ ജില്ലാ പദ്ധതികൾ രൂപപ്പെടുത്തേണ്ടതുണ്ട്. ജില്ലാ പദ്ധതി രൂപീകരിക്കുമ്പോൾ പ്രത്യേക വിഭാഗങ്ങളെ പരിഗണിക്കുകയും വേണം. വയനാട് ജില്ലാ പഞ്ചായത്ത് ഇത്തരത്തിലുള്ള ശ്രമകരമായ ഒരു ദൗത്യത്തിന് തുടക്കമിട്ടതിൽ അതിയായ സന്തോഷമുണ്ട്. ജില്ലയെ സംബന്ധിച്ചിടത്തോളം പ്രാധാന്യമേറിയ അഞ്ച് വികസന മേഖലകളായ പട്ടികവർഗ്ഗം, പട്ടികജാതി, ഭിന്നശേഷി, വയോജനം, വനിത എന്നിവയുടെ പ്രശ്നങ്ങൾ ശാസ്ത്രീയമായും പങ്കാളിത്തത്തോടെയും നിർണ്ണയിച്ച് തയ്യാറാക്കിയ വികസന പരിപ്രേക്ഷ്യ രേഖ (Perspective Document) ഈ വിഭാഗങ്ങൾക്ക് അനുയോജ്യവും ഫലപ്രദവുമായ പ്രാദേശിക പദ്ധതികൾ ആവിഷ്കരിക്കുന്നതിന് സഹായിക്കും. അനുദിനം മാറുന്ന സാഹചര്യത്തിൽ അവഗണിക്കപ്പെടുന്നവരുടെയും പാർശ്വവൽക്കരിക്കപ്പെടുന്നവരുടെയും പ്രശ്നങ്ങൾ മാനവ വികസന സൂചികകളുടെ അടിസ്ഥാനത്തിൽ ശാസ്ത്രീയമായി വിശകലനം നടത്തി ദീർഘകാല വികസന കാഴ്ചപ്പാടുകൾ സൃഷ്ടിച്ചെടുക്കാൻ കഴിഞ്ഞുവെന്നത് ശ്ലാഘനീയമായ പ്രവർത്തനമാണ്. 'കില'യുടെ അക്കാദമിക സഹായത്തോടെ ഈ മാതൃകാ പ്രവർത്തനത്തിന് പിന്നിൽ പ്രവർത്തിച്ച വയനാട് ജില്ലാ പഞ്ചായത്ത് ഭരണസമിതി അംഗങ്ങൾ, ഉദ്യോഗസ്ഥർ, 'കില' ഫാക്കൽട്ടി ടീം, സന്നദ്ധ പ്രവർത്തകർ എന്നിവരെ പ്രത്യേക അഭിനന്ദനങ്ങൾ അറിയിക്കുന്നു. സംസ്ഥാനത്തെ ഇതര ജില്ലകൾക്കും ഇതര സംസ്ഥാനങ്ങൾക്കും ഇതൊരു മാതൃകയാകുമെന്ന് പ്രത്യാശിക്കുന്നു.

ഡോ. എം.കെ മുനീർ

തിരുവനന്തപുരം  
28-11-2013





**പി.കെ ജയലക്ഷ്മി**  
പട്ടികവർഗ്ഗ ക്ഷേമ - യുവജനകാര്യ -  
മ്യൂസിയവും മൃഗശാലയും വകുപ്പ് മന്ത്രി  
കേരള സർക്കാർ



ഗ്രാമസഭകളെയും തദ്ദേശസ്വയംഭരണസ്ഥാപനങ്ങളെയും ശക്തിപ്പെടുത്തുകയും അധികാരം ജനങ്ങളിൽ എത്തിക്കുകയും ചെയ്യുക എന്ന ലക്ഷ്യത്തോടെ, ഇന്ത്യൻ ഭരണഘടനയിൽ വരുത്തിയ ചരിത്ര പ്രസിദ്ധമായ ഭേദഗതിയുടെ അടിസ്ഥാനത്തിൽ അധികാര വികേന്ദ്രീകരണ പ്രക്രിയ ഏറ്റവും ഫലപ്രദമായി നടപ്പാക്കിയ സംസ്ഥാനമാണ് കേരളം. പ്രാദേശികമായ പ്രശ്നങ്ങൾ കണ്ടെത്തുന്നതിനും വിഭവ സമാഹരണം നടത്തുന്നതിനും പ്രശ്നപരിഹാരങ്ങൾ നിർദ്ദേശിക്കുന്നതിനും ജനകീയ മേൽനോട്ടത്തോടെ നിർവ്വഹണം നടത്തുന്നതിനും ഗ്രാമസഭകളിലൂടെ വലിയൊരളവിൽ സാധിച്ചു. പ്രാദേശിക വികസനത്തിൽ ഗുണപരമായ വലിയ മാറ്റങ്ങൾക്ക് ഇത് കാരണമായിട്ടുണ്ട്. പക്ഷേ വ്യക്തവും കൃത്യവുമായ അടിസ്ഥാന വിവരങ്ങളുടെ അഭാവം പലപ്പോഴും പോരായ്മയായി ചൂണ്ടിക്കാണിക്കപ്പെട്ടിരുന്നു.

വികസനത്തിന്റെ കാര്യത്തിൽ ഏറ്റവും പിന്നാക്കം നിൽക്കുന്ന പട്ടിക വിഭാഗങ്ങളുടെ ഉന്നമനത്തിനായി പദ്ധതികൾ ആവിഷ്കരിക്കുന്നതിന് വേണ്ടി 'കില'യുടെയും, തദ്ദേശസ്വയംഭരണം, പട്ടികവർഗ്ഗ വികസനം, പട്ടികജാതി വികസനം, എന്നീ വകുപ്പുകളുടേയും സംയുക്താഭിമുഖ്യത്തിൽ സമഗ്രമായ ഒരു വിവരവ്യൂഹം തയ്യാറാക്കി പ്രസിദ്ധീകരിക്കുന്നതിന് സാധിച്ചിട്ടുണ്ട്. അതിന്റെ അടിസ്ഥാനത്തിൽ, കൂടുതൽ ശാസ്ത്രീയവും കാര്യക്ഷമവുമായി ആസൂത്രണ പ്രക്രിയ ചിട്ടപ്പെടുത്താൻ കഴിയണം.

വികേന്ദ്രീകൃതാസൂത്രണത്തിന്റെ മറ്റൊരു പോരായ്മയായി കണ്ടെത്തിയത് ഗ്രാമ-ബ്ലോക്ക്-ജില്ലാ-സംസ്ഥാന തലങ്ങളിലെ പദ്ധതികൾ പരസ്പരപൂരകങ്ങളായി സമഗ്രതയോടെ ആവിഷ്കരിക്കാൻ പലപ്പോഴും കഴിയാതെ പോകുന്നു എന്നതാണ്. കൃത്യമായ അടിസ്ഥാന വിവരങ്ങളെ ആധാരമാക്കി വികസന കാഴ്ചപ്പാടും പരിപ്രേക്ഷ്യവും ഉണ്ടാവുക എന്നതാണ് ഇതിനുള്ള പരിഹാരത്തിന്റെ ആദ്യഘട്ടം. ഈ ലക്ഷ്യത്തോടെയാണ് പട്ടിക-ദുർബ്ബല വിഭാഗങ്ങൾ കൂടുതലുള്ള വയനാട് ജില്ലയിൽ ഒരു ജില്ലാ വികസന പരിപ്രേക്ഷ്യം തയ്യാറാക്കുന്നതിനുള്ള ശ്രമങ്ങൾ ആരംഭിച്ചത്. ആദ്യഘട്ടം എന്ന നിലയിൽ പട്ടികവർഗ്ഗ വികസനം, പട്ടികജാതി വികസനം, വനിതാ വികസനം, ഭിന്നശേഷിയുള്ളവരുടെയും വയോജനങ്ങളുടെയും വികസനം എന്നീ അഞ്ചു മേഖലകളിലാണ് ജില്ലാ വികസന പരിപ്രേക്ഷ്യം തയ്യാറാക്കിയിട്ടുള്ളത്.

തുടക്കം എന്ന നിലയിൽ വളരെ ശ്രദ്ധേയമായ ഒരു ചുവടുവെയ്പ്പായി ഇതിനെ കാണണം. അനുയോജ്യമായ പ്രാദേശിക പദ്ധതികൾ ആവിഷ്കരിക്കാൻ ബന്ധപ്പെട്ട തദ്ദേശസ്വയംഭരണസ്ഥാപനങ്ങൾക്ക് ഈ രേഖ സഹായകരമാകും.

നൂതനമായ ഈ ആശയവുമായി മുന്നോട്ടു വരികയും അതിന് നേതൃത്വം നൽകുകയും ചെയ്ത വയനാട് ജില്ലാപഞ്ചായത്തും ഇതിനാവശ്യമായ അക്കാദമിക സഹായം നൽകിയ 'കില'യും ചരിത്രപരമായ ഒരു ദൗത്യമാണ് നിർവ്വഹിച്ചിരിക്കുന്നത്. വയനാട് ജില്ലയുടെ വികസന മുന്നോട്ട്, പ്രത്യേകിച്ച് പട്ടിക വിഭാഗങ്ങൾ, വനിത, ഭിന്നശേഷിയുള്ളവർ, വയോജനങ്ങൾ എന്നിവരുടെ സമഗ്ര വികസനത്തിന് ഈ രേഖ പ്രയോജനപ്രദമാകും എന്ന് പ്രത്യാശിക്കുന്നു.

തിരുവനന്തപുരം  
28-11-2013

**പി.കെ ജയലക്ഷ്മി**





ഡോ. പി.പി ബാലൻ  
ഡയറക്ടർ, കില



തദ്ദേശസ്വയംഭരണസ്ഥാപനങ്ങളുടെ പ്രാദേശിക വികസന പ്രക്രിയയിൽ ഉൾപ്പെടാതെ പോയവരെ കുടി ഉൾപ്പെടുത്തുമ്പോൾ മാത്രമെ സാമൂഹ്യ നീതിയിൽ അധിഷ്ഠിതമായ സാമ്പത്തിക വികസനം യാഥാർത്ഥ്യമാകുകയുള്ളൂ. ഇവ സാധ്യമാക്കുവാൻ ആസൂത്രണത്തിലും നിർവ്വഹണത്തിലും ഉപപദ്ധതികൾക്ക് പ്രാഥമിക പരിഗണന നൽകേണ്ടതുണ്ട്. ഈ കാര്യത്തിൽ തദ്ദേശസ്വയംഭരണസ്ഥാപനങ്ങൾക്ക് ദീർഘവീക്ഷണമുണ്ടാകണം.

ഓരോ പ്രദേശത്തിന്റെയും ജനതയുടെയും സമഗ്ര വികസനമാണ് പന്ത്രണ്ടാം പഞ്ചവത്സര പദ്ധതിയിൽ ലക്ഷ്യമിടുന്നത്. സാമൂഹ്യനീതി ഉറപ്പുവരുത്തുവാൻ പ്രാന്തവൽകൃത വിഭാഗങ്ങളുടെ പ്രശ്നങ്ങൾ അപഗ്രഥിച്ചു കൊണ്ടുള്ള ഒരു വികസനനയം രൂപപ്പെടുത്തേണ്ടതുണ്ട്. പട്ടികജാതി, പട്ടികവർഗ്ഗം, ഭിന്നശേഷി, വയോജനം, വനിത എന്നീ വിഭാഗങ്ങളുടെ പ്രശ്നങ്ങളും ആവശ്യങ്ങളും അറിയുന്നതും അവയ്ക്ക് അനുയോജ്യമായ പരിഹാരങ്ങൾ ആ വിഭാഗത്തിൽ നിന്നു തന്നെ ശേഖരിക്കാൻ കഴിയുന്നതും ആസൂത്രണത്തിന് ദിശാബോധം നൽകാൻ സഹായിക്കും. ജില്ലയിലെ തദ്ദേശസ്വയംഭരണസ്ഥാപനങ്ങൾക്ക് പട്ടികജാതി/പട്ടികവർഗ്ഗം/ഭിന്നശേഷി/വയോജനം/വനിത മേഖലയിലെ ആസൂത്രണത്തിന് ഒരു ദിശാബോധം നൽകുവാൻ ഈ വികസന പരിപ്രേക്ഷ്യത്തിന് സാധിക്കും എന്നെനിക്ക് ഉറപ്പുണ്ട്. പ്രസ്തുത പരിപ്രേക്ഷ്യരേഖ തയ്യാറാക്കുന്നതിന് പദ്ധതി ആവിഷ്കരിച്ച വയനാട് ജില്ലാ പഞ്ചായത്തിനെയും, കിലയുടെ അക്കാദമിക്ക് വിഭാഗത്തെയും മുക്തകണ്ഠം പ്രശംസിക്കുന്നു.

ഡോ. പി.പി ബാലൻ

കില  
28-11-2013





**കെ.വി ശശി**  
ജില്ലാ പഞ്ചായത്ത് പ്രസിഡന്റ്  
വയനാട് ജില്ല



വികസനത്തിന്റെ മുഖ്യധാരയിൽ നിന്നും മിക്കപ്പോഴും അവഗണിക്കപ്പെടുന്ന പട്ടികജാതി, പട്ടികവർഗ്ഗ വിഭാഗങ്ങൾ, വയോജനങ്ങൾ, ഭിന്നശേഷിയുള്ളവർ എന്നിവരുടെ പുരോഗതി ലക്ഷ്യമാക്കി വയനാട് ജില്ലാ പഞ്ചായത്ത് തയ്യാറാക്കിയ സർവ്വേ റിപ്പോർട്ട് പുസ്തകരൂപത്തിലാക്കി പ്രസിദ്ധീകരിക്കുന്നുവെന്നറിഞ്ഞതിൽ തികഞ്ഞ സന്തോഷവും ചാരിതാർത്ഥ്യവുമുണ്ട്. ഇത്രയും ബൃഹത്തായ ഒരു സംരംഭത്തിനു നേതൃത്വം കൊടുത്ത ജില്ലാ പഞ്ചായത്ത് പ്രതിനിധികളേയും പരിശ്രമിച്ചവരേയും അഭിനന്ദിക്കുന്നതോടൊപ്പം ഈ വിവരശേഖരണം വികസനത്തിന്റെ പാതയിലേക്ക് മേൽ വിഭാഗങ്ങളെ എത്തിക്കുന്നതിനുള്ള ചവിട്ടുപടിയായി ഉപയോഗിക്കുവാൻ ബന്ധപ്പെട്ടവർ ശ്രമിക്കണമെന്ന് അഭ്യർത്ഥിക്കുകയും ചെയ്യുന്നു.

**കെ.വി ശശി**

വയനാട്  
28-11-2013





सरकार भारत  
Government of India

**എം.ഐ ഷാനവാസ്**  
എം. പി, കൽപ്പറ്റ  
വയനാട് ജില്ല



വികേന്ദ്രീകൃത ഭരണക്രമത്തിലൂടെയും ജനകീയാസൂത്രണത്തിലൂടെയും കേരള സമൂഹം നേടിയെടുത്ത വളർച്ചയിൽ താരതമ്യേന പരിഗണന ലഭിക്കാത്ത വിഭാഗങ്ങളാണ് പട്ടികജാതി- പട്ടികവർഗ്ഗ വിഭാഗങ്ങൾ, വനിതകൾ, വയോജനങ്ങൾ, ഭിന്നശേഷിയുള്ളവർ. ഇവർക്കാവശ്യമായ പദ്ധതികൾ തയ്യാറാക്കുമ്പോൾ അടിസ്ഥാന വിവരങ്ങളുടെ കുറവ് മൂലം അർഹതയുള്ളവർ പുറത്താകാറുണ്ട്. ഇതിന് പരിഹാരമായി വയനാട് ജില്ലാ പഞ്ചായത്ത് വിവരശേഖരണം നടത്തിയ ഒരു പുസ്തകരൂപത്തിൽ പ്രസിദ്ധീകരിക്കുന്നു എന്നറിഞ്ഞതിൽ ഏറെ സന്തോഷം. ഇതിന് വേണ്ടി പരിശ്രമിച്ചവരെ പ്രത്യേകം സ്മരിക്കുകയും എന്റെ എല്ലാഭാവുകങ്ങളും നേരുകയും ചെയ്യുന്നു.

**എം.ഐ ഷാനവാസ്**

28-11-2013





**ഐ.സി ബാലകൃഷ്ണൻ**  
എം.എൽ. എ, സുൽത്താൻ ബത്തേരി  
നിയോജക മണ്ഡലം  
വയനാട് ജില്ല



വികസനത്തിന്റെ മുഖ്യധാരയിൽ നിന്നും പൊതുവെ പിന്തള്ളപ്പെട്ടു പോകുന്ന പട്ടിക ജാതി പട്ടികവർഗ്ഗ വിഭാഗങ്ങൾ, വനിതകൾ, വയോജനങ്ങൾ, ഭിന്നശേഷിയുള്ളവർ എന്നിവരെ സംബന്ധിച്ച സൂക്ഷ്മതല വിവരങ്ങൾ ബൃഹത്തായ ഒരു സർവ്വേയിലൂടെ സമാഹരിച്ച് പുസ്തകരൂപത്തിലാക്കി വയനാട്ടിലെ മുഴുവൻ തദ്ദേശസ്വയംഭരണസ്ഥാപനങ്ങൾക്കും, വികസന വകുപ്പ് മേധാവികൾക്കും നൽകുന്നതിന് മുൻകൈ എടുത്ത് വയനാട് ജില്ലാ പഞ്ചായത്തിനും ഇതിനു പിന്നിൽ പ്രവർത്തിച്ച മുഴുവനാളുകൾക്കും അഭിനന്ദനങ്ങൾ. അറിഞ്ഞിടത്തോളം ഇത്തരത്തിലൊരു സദുദ്യമം ഇന്ത്യയിൽ തന്നെ ആദ്യമായാണ് നടപ്പിലാക്കുന്നത്.

സർവ്വേയിലൂടെ സമാഹരിച്ച വിവരങ്ങൾ ആസൂത്രണ പ്രക്രിയയിൽ ഫലപ്രദമായി ഉപയോഗിക്കുന്നതിനും തദ്ദാരാ മേൽപറഞ്ഞ വിഭാഗത്തിൽപ്പെട്ടവരുടെ ഉയർച്ചക്കും വളർച്ചക്കും കാരണമായി തീരട്ടെയെന്നും ആശംസിക്കുന്നു.

**ഐ.സി ബാലകൃഷ്ണൻ**

തിരുവനന്തപുരം  
28-11-2013





കെ.എൽ പൗലോസ്  
മുൻ ജില്ലാ പഞ്ചായത്ത് പ്രസിഡന്റ്  
വയനാട് ജില്ല



സമൂഹത്തിന്റെ പൊതുധാരയിൽ നിന്നും എന്നും പിൻന്തള്ളപ്പെടുന്ന പട്ടികജാതി, പട്ടികവർഗ്ഗ വിഭാഗങ്ങളെയും വയോജനങ്ങൾ, വനിതകൾ, ഭിന്നശേഷിയുള്ളവർ മുതലായവരെയും പുരോഗതിയുടെ പാതയിലേക്ക് നയിക്കുന്നതിന് ആവശ്യമായ അടിസ്ഥാന വിവരങ്ങളുടെ ശേഖരണം ലക്ഷ്യമാക്കി വയനാട് ജില്ലാ പഞ്ചായത്ത് 2011 ൽ ആരംഭിച്ച സർവ്വേയുടെ റിപ്പോർട്ട് നടപടിക്രമങ്ങൾ പൂർത്തിയാക്കി പുസ്തക രൂപത്തിൽ പ്രസിദ്ധീകരിക്കുന്നു എന്നതിൽ വളരെ ചാരിതാർത്ഥ്യമുണ്ട്. ഇത്തരത്തിൽ ഒരു വിവരശേഖരണം കേരളത്തിലെ മറ്റൊരു ജില്ലാ പഞ്ചായത്തും ഏറ്റെടുത്തിട്ടില്ല എന്നത് ഈ സർവ്വേയുടെ മേന്മ വർദ്ധിപ്പിക്കുന്നു. ഈ സർവ്വേ പ്രവർത്തനങ്ങൾക്ക് സമാരംഭം കുറിക്കുവാൻ സാധിച്ച ജില്ലാ പഞ്ചായത്ത് പ്രസിഡന്റ് എന്ന നിലയിൽ എനിക്ക് അഭിമാനമുണ്ട്. വികേന്ദ്രീകൃത ഭരണക്രമത്തിൽ ഈ വിഭാഗങ്ങളിൽപ്പെട്ടവരെ സംബന്ധിച്ച സൂക്ഷ്മമായ വിവരങ്ങളുടെ അപര്യാപ്തത ജനകീയാസൂത്രണ പ്രവർത്തനങ്ങളിൽ സൃഷ്ടിച്ചിരുന്നു വിടവ് നികത്തുന്നതിന് ഈ സർവ്വേ റിപ്പോർട്ട് ഫലപ്രദമായി ഉപയോഗിക്കുന്നതിന് വയനാട്ടിലെ ത്രിതല പഞ്ചായത്ത് സംവിധാനങ്ങൾ തയ്യാറാകണമെന്നും ഇതിലൂടെ ഈ വിഭാഗത്തിൽപ്പെട്ടവരുടെ സാമൂഹ്യ പുരോഗതിക്കാവശ്യമായ പദ്ധതികൾക്ക് രൂപം നൽകണമെന്നും അഭ്യർത്ഥിക്കുന്നു.

ഈ ഉദ്യമം ഫലപ്രാപ്തിയിലെത്തിച്ച മുഴുവൻ ആളുകളെയും അഭിനന്ദിക്കുന്നതിന് ഈ അവസരം ഞാൻ ഉപയോഗപ്പെടുത്തുന്നു.

കെ.എൽ പൗലോസ്

വയനാട്  
28-11-2013



# പരിപ്രേക്ഷ്യ ഭവയുടെ പ്രസക്തി



ഡോ. ജെ.ബി രാജൻ  
പ്രോജക്ട് ഡയറക്ടർ  
കില



വികസന പ്രവർത്തനങ്ങൾ ഫലപ്രദമാക്കുന്നതിന് വിശാലകാഴ്ചപ്പാടും ദീർഘ വീക്ഷണവും അനിവാര്യമാണ്. അതിനുള്ള ഉപാധിയാണ് വികസന പരിപ്രേക്ഷ്യം. വികസന പ്രവർത്തനങ്ങൾക്ക് ദീർഘകാലദർശനങ്ങൾ നൽകുന്നത് വികസന പരിപ്രേക്ഷ്യരേഖയാണ്. വികസന പ്രവർത്തനങ്ങൾ പലപ്പോഴും മുഖ്യധാരാ സമീപനത്തിലാണ് രൂപീകരിക്കപ്പെടുക. എന്നാൽ ഇതിൽ നിന്നും വ്യത്യസ്തമായി പട്ടികവർഗ്ഗം, പട്ടികജാതി, വനിത, ഭിന്നശേഷി, വയോജനം എന്നീ പാർശ്വവൽകൃത വിഭാഗങ്ങളുടെ പ്രശ്നങ്ങൾക്ക് ആസൂത്രണത്തിൽ പ്രത്യേക പരിഗണന നൽകുകയാണ് വയനാട് ജില്ലാ പഞ്ചായത്ത്. ഈ അഞ്ച് പ്രത്യേക വിഭാഗങ്ങളുടെ ജില്ലാ വികസന പരിപ്രേക്ഷ്യം രൂപീകരണത്തിലൂടെ സാമൂഹ്യ നീതിയിൽ അധിഷ്ഠിതമായ വികസനത്തിനാണ് മുഖ്യ ഊന്നൽ നൽകുന്നത്. പ്രസ്തുത വിഭാഗങ്ങളെ സംബന്ധിച്ച സ്ഥിതിവിവരക്കണക്കുകൾ പങ്കാളിത്ത രീതിയിൽ വിശകലന വിധേയമാക്കിയാണ് വികസനപരിപ്രേക്ഷ്യം രൂപീകരിച്ചത്. പ്രശ്നബാധിതരെ ഉൾച്ചേർത്ത്കൊണ്ട് ആശയരൂപീകരണം നടത്തുമ്പോൾ ഉണ്ടാകാവുന്ന വൈകാരികതലം ഒഴിവാക്കാൻ സ്ഥിതിവിവരക്കണക്കുകൾ അടിസ്ഥാനമാക്കിയുള്ള വിശകലനം സഹായിച്ചു. പ്രശ്നങ്ങളുടെ തീവ്രത കണക്കുകളുടെ അടിസ്ഥാനത്തിൽ തരംതിരിക്കുവാനും, പ്രശ്നങ്ങളുടെ കാരണങ്ങൾ കണ്ടെത്തുവാനും, അവയ്ക്കുള്ള പരിഹാരമാർഗ്ഗങ്ങൾ ആരായാനും പര്യാപ്തമായ രീതിയിൽ വർക്ക്ബുക്ക് വിദഗ്ധരുടെ സഹായത്തോടെ തയ്യാറാക്കി. പ്രസ്തുത വർക്ക്ബുക്കിന്റെ സഹായത്തോടെ പങ്കാളിത്തരീതിയിലാണ് പരിപ്രേക്ഷ്യം രൂപീകരിച്ചത്.

വയനാട് ജില്ലയിലെ തദ്ദേശസ്വയംഭരണസ്ഥാപനങ്ങളുടെ പദ്ധതി ആസൂത്രണത്തിന് പാർശ്വവൽകൃതരായ അഞ്ച് വിഭാഗങ്ങളുടെ വികസനത്തിന് പര്യാപ്തമായ ദീർഘവീക്ഷണം നൽകുവാൻ പരിപ്രേക്ഷ്യരേഖ സഹായിക്കും. പട്ടികവർഗ്ഗ ഉപപദ്ധതി, പട്ടികജാതി ഘടകപദ്ധതി, വനിതാഘടകപദ്ധതി എന്നിവയ്ക്കും വയോജനങ്ങൾക്കും ഭിന്നശേഷിയുള്ളവർക്കും വേണ്ടിയുള്ള സേവന പാക്കേജുകൾ തയ്യാറാക്കുവാനും അതിന്റെ അടിസ്ഥാനത്തിൽ ഫലപ്രദമായ പദ്ധതികൾ രൂപീകരിക്കുവാനും അതത് മേഖലയുമായി ബന്ധപ്പെട്ട പരിപ്രേക്ഷ്യരേഖ അടിസ്ഥാനമാകും.

ജില്ലാ പദ്ധതി തയ്യാറാക്കുന്നതിന് ആദ്യഘട്ടമായ പരിപ്രേക്ഷ്യരൂപീകരണത്തിനുള്ള രീതിശാസ്ത്രത്തിന് അത്യുല്പമായ മാതൃകയാണ് ഈ പരിപ്രേക്ഷ്യരേഖ. കേരളത്തിലെ ഇതര ജില്ലകൾക്കും മറ്റ് സംസ്ഥാനങ്ങൾക്കും ആശയാടിസ്ഥാനത്തിന് ഈ രേഖ പ്രേരണയാകട്ടെ.

ഡോ. ജെ.ബി രാജൻ

കില  
28-11-2013

കേരള ഇൻസ്റ്റിറ്റ്യൂട്ട് ഓഫ് ലോക്കൽ അഡ്മിനിസ്ട്രേഷൻ  
മുളങ്കുന്നത്തുകാവ് പി.ഒ. തൃശ്ശൂർ-680 581, കേരളം,  
ഫോൺ ഓഫീസ് : 0487 2207080, ഇ-മെയിൽ: jbrajan07@gmail.com





ടി.ഉഷാകുമാരി

ഉപസമിതി ചെയർപേഴ്സൺ,  
(ജില്ലാ പഞ്ചായത്ത് അംഗം)  
വയനാട് ജില്ലാ പഞ്ചായത്ത്



സമൂഹത്തിൽ വികസനമേഖലയിൽ എക്കാലത്തും പിന്നാക്കം നിൽക്കുന്ന ജനവിഭാഗങ്ങൾക്ക് കൂടുതൽ പരിഗണന ആവശ്യമാണെന്ന തിരിച്ചറിവിന്റെ അടിസ്ഥാനത്തിലാണ് പ്രശ്നബാധിതരായ 5 വിഭാഗങ്ങളിൽപ്പെട്ടവർക്കു വേണ്ടി വയനാട് ജില്ലാ പഞ്ചായത്ത് ഒരു പ്രത്യേക പദ്ധതി വിഭാവനം ചെയ്തത്. പട്ടികജാതി, പട്ടികവർഗ്ഗം, വനിതകൾ, ശാരീരികവും മാനസികവുമായ വെല്ലുവിളികൾ നേരിടുന്നവർ, വയോജനങ്ങൾ എന്നിവർക്കുവേണ്ടി വയനാട്ടിലെ തദ്ദേശസ്വയംഭരണ സ്ഥാപനങ്ങൾക്ക് പദ്ധതികൾ ആസൂത്രണം ചെയ്യാൻ സഹായകരമാകുന്ന തരത്തിൽ ജില്ലാ വികസന പരിപ്രേക്ഷ്യ രേഖ തയ്യാറാക്കുന്നതിന് തീരുമാനിച്ചത് 2011-12 വർഷത്തിലാണ്.

പ്രോജക്ട് നിർവഹണത്തിന് വേണ്ടി പ്രവർത്തിക്കുവാൻ ജില്ലാ പഞ്ചായത്ത് രൂപീകരിച്ച ഉപസമിതിയുടെ ചെയർപേഴ്സൺ എന്ന നിലയിൽ, ഇതുമായി സഹകരിച്ച മുഴുവൻ പേരോടും നന്ദിയുണ്ട്. ജില്ലാ പഞ്ചായത്തിന്റെ മുൻ പ്രസിഡന്റ് ശ്രീ കെ.എൽ. പൗലോസ് നൽകിയ ഊർജ്ജം ഈ പദ്ധതി പൂർത്തീകരിക്കുവാൻ സഹായകമായി. ഉപസമിതി വൈസ് ചെയർമാനും ജില്ലാ പഞ്ചായത്തിന്റെ തുടർന്നു വന്ന പ്രസിഡന്റുമായ ശ്രീ കെ.വി.ശശി, ഉപസമിതി അംഗവും വൈസ് പ്രസിഡന്റുമായി ശ്രീമതി എ. ദേവകി, ഉപസമിതിയിലെ അംഗങ്ങളായ ശ്രീമതി മേരി തോമസ്, ശ്രീമതി ഉഷാ വിജയൻ, ശ്രീ പ്രകാശ് ചോമാടി, ശ്രീമതി എ.എൻ. സുശീല, ശ്രീമതി ബീന വിജയൻ, ശ്രീമതി തങ്കമ്മ ടീച്ചർ, ശ്രീമതി ചിന്നമ്മ ജോസ് തുടങ്ങിയവരുടെ സഹകരണം വളരെ വിലപ്പെട്ടതായിരുന്നു. ആത്മാർത്ഥമായ പ്രോത്സാഹനം നൽകി ബൃഹത്തായ ഈ പദ്ധതി പൂർത്തിയാക്കുവാൻ സഹായിച്ച മറ്റു ഭരണ സമിതി അംഗങ്ങളായ ശ്രീ എൻ.കെ. റഷീദ്, ശ്രീ. ടി. മുഹമ്മദ്, ശ്രീ. എ.പി ശ്രീകുമാർ, ശ്രീ. പി.എം ജോയ്, ശ്രീ. എം. മുഹമ്മദ് ബഷീർ, നിർവഹണോദ്യോഗസ്ഥൻ കൂടിയായ ജില്ലാ പഞ്ചായത്ത് സെക്രട്ടറി ശ്രീ. എം.എസ്. ദേവരാജ്, ജില്ലാ പഞ്ചായത്തിലേയും വിവിധ വകുപ്പുകളിലേയും വിശിഷ്ട സാമൂഹ്യനീതി വകുപ്പിലെ ഉദ്യോഗസ്ഥർ തുടങ്ങിയവരുടെ സഹകരണം നിസ്സീമമായിരുന്നു. ഈ പദ്ധതിയുടെ വിജയകരമായ പൂർത്തീകരണത്തിന് പരിപൂർണ്ണ സഹകരണം നൽകിയ വയനാട്ടിലെ മുഴുവൻ തദ്ദേശസ്വയംഭരണ സ്ഥാപനങ്ങളിലേയും അധ്യക്ഷന്മാരോടും ഭരണസമിതി അംഗങ്ങളോടും ഞാൻ കടപ്പെട്ടിരിക്കുന്നു.

ഈ പ്രോജക്ടുകളുടെ പരിപൂർണ്ണതയ്ക്ക് ആവശ്യമായ അക്കാദമിക സഹായം 'കില'യുടേതായിരുന്നു. ഈ പ്രോജക്ടിന്റെ പ്രവർത്തനങ്ങളിൽ മാർഗ ദർശിതാം നൽകിയ 'കില'ഡയറക്ടർ ഡോ. പി. പി.ബാലനെ സ്നേഹബഹുമാനങ്ങളോടെ പ്രണമിക്കുന്നു. ഈ പ്രോജക്ട് ഇന്നത്തെ രൂപത്തിൽ പുറത്തുവരുന്നതിന് ഏറ്റവും കൂടുതൽ സമയം ചെലവഴിച്ചതും പഠനങ്ങൾ നടത്തിയതും ആദ്യതം ഞങ്ങളോടൊപ്പമുള്ള 'കില'യിലെ അസി. പ്രൊഫസർ ഡോ. ജെ.ബി.രാജനാണ്. അദ്ദേഹം നൽകിയ മുഴുവൻ പരിശ്രമങ്ങൾക്കും നന്ദി പറയുന്നു. 'കില'യിൽ

വയനാട് ജില്ലാ പഞ്ചായത്ത് കാര്യാലയം  
സിവിൽ സ്റ്റേഷൻ, കൽപ്പറ്റ നോർത്ത് പി.ഒ.,  
ഫോൺ : 04936 - 202490, ഫാക്സ് : 202390

ഈ സംരംഭവുമായി സഹകരിക്കുകയും ആവശ്യമായ സോഫ്റ്റ്‌വെയർ തയ്യാറാക്കുകയും ചെയ്ത ശ്രീ. സി.ആർ. ജയരാജ്, കിലയിലെ ജീവനക്കാരായ ശ്രീ പ്രതാപ് സിംഗ്, ശ്രീമതി പ്രിയ സി, ശ്രീ. ജിറ്റോ പി. ജോർജ്ജ് തുടങ്ങിയവരേയും ഈ അവസരത്തിൽ സ്മരിക്കുന്നു.

ജില്ലാ പഞ്ചായത്തിന്റെ മനസ്സിലേക്ക് ഇത്തരത്തിലൊരു ആശയം അവതരിപ്പിക്കുകയും ഉപസമിതിയുടെ കൺവീനറായി പ്രതിഫലിച്ചെടുത്തതിനോടും സേവനം നടത്തുകയും ചെയ്ത ശ്രീ. ടി.എം.ഷിഹാബ്, പ്രാരംഭകാലം മുതൽ നാളിതുവരെ പദ്ധതി പ്രവർത്തനങ്ങളിൽ പ്രധാന പങ്കു വഹിച്ച ശ്രീ എൻ.പി. വേണുഗോപാലൻ, സ്വന്തം സേവനവും വാഹനവും ഈ പദ്ധതിയുടെ വിജയത്തിനായി ഏറെ കാലത്തേക്ക് സൗജന്യമായി വിട്ടു തന്ന ശ്രീ എ.പി. തോമസ്, കിലയുടെ ജില്ലാ ട്രെയിനിംഗ് കോ-ഓർഡിനേറ്റർ ശ്രീ. മംഗലശ്ശേരി നാരായണൻ, പരിപ്രേക്ഷ്യ രൂപീകരണത്തിൽ ഒട്ടേറെ നിർദ്ദേശങ്ങൾ നൽകി സഹായിച്ച ശ്രീ കെ.വി. മോഹൻകുമാർ, സർവ്വേ ഫോറങ്ങളുടെ ക്രോഡീകരണത്തിനും. റിപ്പോർട്ടുകൾ തയ്യാറാക്കുന്നതിനും അഹോരാത്രം സഹായിച്ച ശ്രീ ഇ.ജി. ജോസഫ്, ശ്രീ. ടി.ഒ റ്റമൻ. ഫോറങ്ങൾ തയ്യാറാക്കലിന് സഹായിച്ച ശ്രീ. നന്ദകുമാർ, ശ്രീ. സുനിൽ പദ്ധതിയുടെ ആരംഭകാലത്തിൽ ഞങ്ങൾക്കാവശ്യമായ സഹായങ്ങൾ നൽകിയ കേരള പഞ്ചായത്ത് അസോസിയേഷനിലെ ശ്രീ മദൻമോഹൻ എന്നിവർക്കെല്ലാം നന്ദി അറിയിക്കുന്നു.

ഈ പദ്ധതിയുടെ വിജയത്തിന്റെ യഥാർത്ഥ അവകാശികൾ, വെയിലും മഴയും വകവെക്കാതെ, വിവരശേഖരണം നടത്തിയ പ്രിയപ്പെട്ട അങ്കണവാടി ടീച്ചർമാരാണ്. ജില്ലയിലെ മുഴുവൻ ടീച്ചർമാർക്കും അവർക്ക് ക്രിയാത്മകമായ നിർദ്ദേശങ്ങൾ നൽകി പ്രോത്സാഹിപ്പിച്ച ഐ.സി.ഡി.എസ്. സൂപ്പർവൈസർമാർക്കും, സി.ഡി.പി.ഒ.മാർക്കും, സാമൂഹ്യനീതി വകുപ്പിനും നന്ദിപറയുന്നു. ഫോറങ്ങളുടെ പരിശോധനക്കും വിലയിരുത്തലിനുമായി സഹകരിച്ച വയനാട്ടിലെയും അയൽജില്ലകളിലേയും കില ഫാക്കൽറ്റികൾ, പരിശീലനങ്ങൾക്കു വേദിയൊരുക്കിത്തന്ന ശ്രേയസ്സ്, സ്വാമിനാഥൻ ഫൗണ്ടേഷൻ, സൈൻ കൊളഗപ്പാറ തുടങ്ങി പരാമർശമർഹിക്കുന്നവർ നിരവധിയാണ്. ഫോക്കസ്സ് ഗ്രൂപ്പ് ചർച്ചകളിൽ സജീവമായി സഹകരിച്ച്, വിലപ്പെട്ട നിർദ്ദേശങ്ങൾ നൽകിയ വയോജനങ്ങളുടെ സംഘടനകൾ, ഭിന്നശേഷിയുള്ളവരുടെ സംഘടനകൾ, വനിതാ സംഘടനകൾ, കൗമാരക്കാരായ പെൺകുട്ടികളുടെ പ്രതിനിധികൾ തുടങ്ങിയവരുടെ പ്രവർത്തനങ്ങളും ഒട്ടേറെ സഹായകമായി വർത്തിച്ചിട്ടുണ്ട്. വയനാട് സർവ്വസേവാ മണ്ഡലം, ശ്രേയസ്സ്, ഡബ്ളിയു. എസ്. എസ്, തുടങ്ങിയവയിലെ പ്രവർത്തകർ, ശ്രീമതി ഭവാനി, ശ്രീ ആന്റണി കുഞ്ഞത്ത്, ശ്രീ. ഇസൈഡ്. ഫ്രാൻസിസ്, ഫാ. ജോർജ്ജ് വെട്ടിക്കാട്ടിൽ, ശ്രീ.ഒ.പി അബ്രഹാം തുടങ്ങിയവരേയും പ്രത്യേകം സ്മരിക്കുന്നു. സർവ്വേ ഫോറങ്ങളുടെ ഡാറ്റാ എൻട്രി മുഴുവൻ നടത്തിയത് വയനാട്ടിലെ അക്ഷയ സെന്ററുകളായിരുന്നു. ഇവർക്ക് ക്രിയാത്മകമായ നേതൃത്വം നൽകിയ ശ്രീ സിബി വർഗീസിന്റെ പ്രവർത്തനവും പ്രത്യേകം പരാമർശിക്കുന്നു.

ഈ പ്രോജക്ടിന്റെ വിവിധ ഘട്ടങ്ങളിൽ ജില്ലാ പഞ്ചായത്തുമായി സഹകരിച്ച നിരവധി സാമൂഹ്യപ്രവർത്തകരുടെയും പ്രസ്ഥാനങ്ങളുടേയും നിസ്സീമമായ സഹകരണം തുടർന്നും ഇത്തരത്തിലുള്ള പദ്ധതികൾ ഏറ്റെടുക്കുന്നതിന് ഞങ്ങൾക്കു ധൈര്യം തരുന്നുണ്ട്. ഈ പദ്ധതിയുമായി സഹകരിച്ച മുഴുവൻ ആളുകളേയും ഒരിക്കൽ കൂടി ഹൃദയംഗമമായി നമിക്കുന്നു.

**ടി. ഉഷാകുമാരി**

വയനാട്  
28-11-2013

## ഉള്ളടക്കം

പേജ്  
നമ്പർ

	സന്ദേശം	(i)
	സന്ദേശം	(ii)
	പ്രസാധകക്കുറിപ്പ്	(iii)
	ആമുഖം	(iv)
	ആശംസ	(v)
	ആശംസ	(vi)
	ആശംസ	(vii)
	പരിപ്രേക്ഷ്യരേഖയുടെ പ്രസക്തി	(viii)
	കൃതജ്ഞത	(ix-x)
<b>അദ്ധ്യായം 1</b>	<b>ആമുഖം</b>	<b>1-4</b>
1.1	പശ്ചാത്തലം	
1.2	ലക്ഷ്യം	
1.3	രീതി ശാസ്ത്രം	
	ഘട്ടം - 1: വികസനമേഖലകളും സൂചകങ്ങളും - നിർണ്ണയം	
	ഘട്ടം - 2: സ്ഥിതിവിവരക്കണക്കുകൾ - ക്രോഡീകരണവും വിശകലനവും	
	ഘട്ടം - 3: പ്രവർത്തനകൈപുസ്തകം തയ്യാറാക്കൽ	
	ഘട്ടം - 4: പരിപ്രേക്ഷ്യ രൂപീകരണം	
	ഗ്രൂപ്പ് പ്രവർത്തനം - 1-ാം ഭാഗം	
	ഗ്രൂപ്പ് പ്രവർത്തനം - 2-ാം ഭാഗം	
	ഘട്ടം - 5: പരിപ്രേക്ഷ്യക്രോഡീകരണം	
	ഘട്ടം - 6: റിപ്പോർട്ട് തയ്യാറാക്കൽ	
1.4	സംഘാടനം	
1.5	പങ്കാളികൾ	
1.6	പരിമിതികൾ	
<b>അദ്ധ്യായം 2</b>	<b>പട്ടികവർഗ്ഗ വിഭാഗം: സാമൂഹ്യ-സാമ്പത്തിക സ്ഥിതി</b>	<b>5-29</b>
2.0	ആമുഖം	
2.1	ജനസംഖ്യ	
2.2	ജനസംഖ്യ - തദ്ദേശസ്വയംഭരണസ്ഥാപനാടിസ്ഥാനത്തിൽ	
2.2.1	ജനസംഖ്യ - സമുദായാടിസ്ഥാനത്തിൽ	
2.2.2	പട്ടികവർഗ്ഗ കുടുംബങ്ങൾ - സമുദായാടിസ്ഥാനത്തിൽ	
2.3	വിദ്യാഭ്യാസസ്ഥിതി	
2.3.1	നിരക്ഷരത	
2.3.1.1	നിരക്ഷരത - തദ്ദേശസ്വയംഭരണസ്ഥാപനാടിസ്ഥാനത്തിൽ (%)	
2.3.2	പഠനം ഉപേക്ഷിച്ചവർ	
2.3.2.1	പഠനം ഉപേക്ഷിച്ചവർ - തദ്ദേശസ്വയംഭരണസ്ഥാപനാടിസ്ഥാനത്തിൽ (%)	

- 2.3.3 ഉന്നതവിദ്യാഭ്യാസം ഇല്ലാത്തവർ
- 2.3.3.1 വിദ്യാഭ്യാസ സ്ഥാപനങ്ങളുടെ ലഭ്യത ഒരു കിമലോമീറ്ററിൽ കൂടുതൽ ദൂരം
- 2.3.3.2 ഉന്നത വിദ്യാഭ്യാസം ഇല്ലാത്തവർ - തദ്ദേശസ്വയംഭരണസ്ഥാപനാടിസ്ഥാനത്തിൽ (%)
- 2.3.4 സാങ്കേതികവിദ്യാഭ്യാസം ഇല്ലാത്തവർ
- 2.3.4.1 സാങ്കേതികവിദ്യാഭ്യാസം ഇല്ലാത്തവർ - തദ്ദേശസ്വയംഭരണസ്ഥാപനാടിസ്ഥാനത്തിൽ (%)
- 2.4 ആരോഗ്യസ്ഥിതി
- 2.4.1 സ്ഥിരരോഗികൾ
- 2.4.1.1 സ്ഥിരരോഗികൾ - തദ്ദേശസ്വയംഭരണസ്ഥാപനാടിസ്ഥാനത്തിൽ (%)
- 2.4.2 ശാരീരിക/ മാനസിക ഭിന്നശേഷിക്കാർ
- 2.4.2.1 ശാരീരിക/ മാനസിക ഭിന്നശേഷിക്കാർ - തദ്ദേശസ്വയംഭരണസ്ഥാപനാടിസ്ഥാനത്തിൽ (%)
- 2.4.3 വയോജനസംഖ്യ
- 2.4.3.1 വയോജനസംഖ്യ - തദ്ദേശസ്വയംഭരണസ്ഥാപനാടിസ്ഥാനത്തിൽ (%)
- 2.4.3.2 ആരോഗ്യ പരിചരണ കേന്ദ്രങ്ങളുടെ കുറവ്
- 2.4.3.3 ആരോഗ്യ പരിചരണ കേന്ദ്രങ്ങളുടെ കുറവ് - തദ്ദേശസ്വയംഭരണസ്ഥാപനാടിസ്ഥാനത്തിൽ (%)
- 2.4.5 പ്രാഥമികാരോഗ്യ കേന്ദ്രം - ജില്ലാടിസ്ഥാനത്തിൽ
- 2.5 തൊഴിൽ
- 2.5.1 തൊഴിൽരഹിതർ (18-45 വയസ്സ്)
- 2.5.1.1 തൊഴിൽരഹിതർ (18-45 വയസ്സ്) - തദ്ദേശസ്വയംഭരണസ്ഥാപനാടിസ്ഥാനത്തിൽ (%)
- 2.5.2 വിദ്യാഭ്യാസയോഗ്യതയുള്ള തൊഴിൽരഹിതർ
- 2.5.2.1 വിദ്യാഭ്യാസയോഗ്യതയുള്ള തൊഴിൽരഹിതർ - തദ്ദേശസ്വയംഭരണസ്ഥാപനാടിസ്ഥാനത്തിൽ (%)
- 2.5.3 സാങ്കേതികവിദ്യാഭ്യാസം/ തൊഴിൽ വൈദഗ്ദ്ധ്യം ഉള്ള തൊഴിൽ രഹിതർ
- 2.5.3.1 സാങ്കേതികവിദ്യാഭ്യാസം/ തൊഴിൽ വൈദഗ്ദ്ധ്യം ഉള്ള തൊഴിൽ രഹിതർ - തദ്ദേശസ്വയംഭരണസ്ഥാപനാടിസ്ഥാനത്തിൽ (%)
- 2.5.4 സ്ഥിരവരുമാനം ഇല്ലാത്തവർ
- 2.5.4.1 സ്ഥിരവരുമാനം ഇല്ലാത്തവർ - തദ്ദേശസ്വയംഭരണസ്ഥാപനാടിസ്ഥാനത്തിൽ (%)
- 2.6 അടിസ്ഥാനസൗകര്യം
- 2.6.1 ജീർണ്ണാവസ്ഥയിലുള്ള വീടുകളിൽ താമസിക്കുന്ന കുടുംബങ്ങൾ
- 2.6.1.1 ജീർണ്ണാവസ്ഥയിലുള്ള വീടുകളിൽ താമസിക്കുന്ന കുടുംബങ്ങൾ - തദ്ദേശസ്വയംഭരണസ്ഥാപനാടിസ്ഥാനത്തിൽ (%)
- 2.6.2 സ്വന്തമായി വീടും സ്ഥലവും ഇല്ലാത്തവർ
- 2.6.2.1 സ്വന്തമായി വീടും സ്ഥലവും ഇല്ലാത്തവർ - തദ്ദേശസ്വയംഭരണസ്ഥാപനാടിസ്ഥാനത്തിൽ (%)
- 2.6.3 വൈദ്യുതി ഇല്ലാത്ത വീടുകളിൽ താമസിക്കുന്ന കുടുംബങ്ങൾ
- 2.6.3.1 വൈദ്യുതി ഇല്ലാത്ത വീടുകളിൽ താമസിക്കുന്ന കുടുംബങ്ങൾ - തദ്ദേശസ്വയംഭരണസ്ഥാപനാടിസ്ഥാനത്തിൽ (%)
- 2.6.4 പ്രാഥമികസൗകര്യം ഇല്ലാത്ത വീടുകളിൽ താമസിക്കുന്ന കുടുംബങ്ങൾ

	2.6.4.1	പ്രാഥമികസൗകര്യം ഇല്ലാത്ത വീടുകളിൽ താമസിക്കുന്ന കുടുംബങ്ങൾ - തദ്ദേശസ്വയംഭരണസ്ഥാപനാടിസ്ഥാനത്തിൽ (%)	
<b>അദ്ധ്യായം 3</b>	2.7	അടിസ്ഥാനസൗകര്യമേഖലയിലെ ഇല്ലായ്മ നിലവാരം ജില്ലാടിസ്ഥാനത്തിൽ	
		<b>പ്രശ്നവിശകലനവും വികസന കാഴ്ചപ്പാടുകളും</b>	<b>30-43</b>
	3.0	ആമുഖം	
	3.1.0	വിദ്യാഭ്യാസമേഖല	
	3.1.1	പ്രശ്നങ്ങൾ, കാരണങ്ങൾ -മുപ്പൻമാരുടേയും പ്രൊമോട്ടർമാരുടേയും നിർദ്ദേശങ്ങൾ	
	3.1.2	ദീർഘകാലലക്ഷ്യങ്ങൾ	
	3.2.0	ആരോഗ്യമേഖല	
	3.2.1	പ്രശ്നങ്ങൾ, കാരണങ്ങൾ -മുപ്പൻമാരുടേയും, പ്രൊമോട്ടർമാരുടേയും നിർദ്ദേശങ്ങൾ	
	3.2.2	ദീർഘകാലലക്ഷ്യങ്ങൾ	
	3.3	തൊഴിൽ/വരുമാനമേഖല	
	3.3.1	പ്രശ്നങ്ങൾ, കാരണങ്ങൾ -മുപ്പൻമാരുടേയും പ്രൊമോട്ടർമാരുടേയും നിർദ്ദേശങ്ങൾ	
	3.3.2	ദീർഘകാലലക്ഷ്യങ്ങൾ	
	3.4.0	അടിസ്ഥാനസൗകര്യം	
	3.4.1	പ്രശ്നങ്ങൾ, കാരണങ്ങൾ -മുപ്പൻമാരുടേയും പ്രൊമോട്ടർമാരുടേയും നിർദ്ദേശങ്ങൾ	
	3.4.2	ദീർഘകാലലക്ഷ്യങ്ങൾ	
<b>അദ്ധ്യായം 4</b>		<b>കർമ്മപഥത്തിലേക്ക്</b>	<b>44</b>
<b>അനുബന്ധങ്ങൾ</b>			<b>45-90</b>
	1.1	മുപ്പന്മാരുടെ രജിസ്ട്രേഷൻ ഫോറം	
	1.1.1	പ്രൊമോട്ടർമാരുടെ രജിസ്ട്രേഷൻ ഫോറം	
	1.1.1.1	പ്രതീക്ഷ പങ്കിടൽ - (ഊർ മുപ്പന്മാർക്ക്)	
	1.1.1.2	പ്രതീക്ഷ പങ്കിടൽ - (പ്രൊമോട്ടർമാർക്ക്)	
	1.2	പ്രവർത്തനപുസ്തകം (മാതൃക)	
	1.2.1	തദ്ദേശസ്വയംഭരണ സ്ഥാപനാടിസ്ഥാനത്തിൽ സൂചകങ്ങളുടെ ശതമാനം കണക്കാക്കിയ രീതി	
	1.2.2	നിരക്ഷരത - തദ്ദേശസ്വയംഭരണസ്ഥാപനാടിസ്ഥാനത്തിൽ (എണ്ണം)	
	1.2.3	18 വയസ്സിന് താഴെ പഠനം ഉപേക്ഷിച്ചവർ - തദ്ദേശസ്വയം ഭരണസ്ഥാപനാടിസ്ഥാനത്തിൽ (എണ്ണം)	
	1.2.4	ബിരുദവും അതിന് മേലും വിദ്യാഭ്യാസം ലഭിക്കാത്തവർ - തദ്ദേശസ്വയംഭരണസ്ഥാപനാടിസ്ഥാനത്തിൽ (എണ്ണം)	
	1.2.5	സാങ്കേതികവിദ്യാഭ്യാസം ലഭിക്കാത്തവർ - പഞ്ചായത്തടിസ്ഥാനത്തിൽ (എണ്ണം)	
	1.2.6	ദീർഘകാല രോഗാവസ്ഥ - തദ്ദേശസ്വയംഭരണസ്ഥാപനാടിസ്ഥാനത്തിൽ (എണ്ണം)	
	1.2.7	ശാരീരിക/ മാനസിക ഭിന്നശേഷിക്കാർ - തദ്ദേശസ്വയംഭരണസ്ഥാപനാടിസ്ഥാനത്തിൽ (എണ്ണം)	
	1.2.8	വയോജനസംഖ്യ - തദ്ദേശസ്വയംഭരണസ്ഥാപനാടിസ്ഥാനത്തിൽ (എണ്ണം)	
	1.2.9	ആരോഗ്യ പരിചരണ കേന്ദ്രങ്ങളുടെ ലഭ്യതകുറവ് - തദ്ദേശസ്വയംഭരണസ്ഥാപനാടിസ്ഥാനത്തിൽ (എണ്ണം)	
	1.2.10	18-45 വയസ്സിനിടയിൽ തൊഴിൽരഹിതർ - തദ്ദേശസ്വയംഭരണസ്ഥാപനാടിസ്ഥാനത്തിൽ (എണ്ണം)	

- 1.2.11 വിദ്യാഭ്യാസയോഗ്യതയുള്ള തൊഴിലന്വേഷകർ - തദ്ദേശസ്വയംഭരണസ്ഥാപനാടിസ്ഥാനത്തിൽ (എണ്ണം)
- 1.2.12 സാങ്കേതികവിദ്യാഭ്യാസയോഗ്യതയുള്ള തൊഴിലന്വേഷകർ - തദ്ദേശസ്വയംഭരണസ്ഥാപനാടിസ്ഥാനത്തിൽ (എണ്ണം)
- 1.2.13 സ്ഥിരവരുമാനം ഇല്ലാത്തവർ - തദ്ദേശസ്വയംഭരണസ്ഥാപനാടിസ്ഥാനത്തിൽ (എണ്ണം)
- 1.2.14 ജീർണ്ണാവസ്ഥയിലുള്ള വീടുകളിൽ താമസിക്കുന്നവർ - തദ്ദേശസ്വയംഭരണസ്ഥാപനാടിസ്ഥാനത്തിൽ (എണ്ണം)
- 1.2.15 സ്വന്തമായി വീടില്ലാത്തവരും സ്ഥലം ഇല്ലാത്തവരും - തദ്ദേശസ്വയംഭരണസ്ഥാപനാടിസ്ഥാനത്തിൽ (എണ്ണം)
- 1.2.16 വൈദ്യുതി ഇല്ലാത്ത വീടുകൾ - തദ്ദേശസ്വയംഭരണസ്ഥാപനാടിസ്ഥാനത്തിൽ (എണ്ണം)
- 1.2.17 കക്കൂസ് ഇല്ലാത്ത വീടുകൾ - തദ്ദേശസ്വയംഭരണസ്ഥാപനാടിസ്ഥാനത്തിൽ (എണ്ണം)
- 1.3 ശില്പശാലയിൽ ഉപയോഗിച്ച ഫോറങ്ങൾ

**പട്ടികകൾ**

- 1.0. വിഷയമേഖലകളും പിന്നോക്കാവസ്ഥയുടെ മാനദണ്ഡങ്ങളും
- 2.0 വയനാട് ജില്ല പൊതുവിവരം
- 2.1 പട്ടികവർഗ്ഗ ജനസംഖ്യ (2008)
- 2.2 പട്ടികവർഗ്ഗ ജനസംഖ്യ തദ്ദേശസ്വയംഭരണ സ്ഥാപനാടിസ്ഥാനത്തിൽ 2008
- 2.2.1 പട്ടികവർഗ്ഗ ജനസംഖ്യ സമുദായാടിസ്ഥാനത്തിൽ തദ്ദേശസ്വയംഭരണ സ്ഥാപനം തിരിച്ച് (2008)
- 2.2.2 പട്ടികവർഗ്ഗ കുടുംബങ്ങൾ സമുദായാടിസ്ഥാനത്തിൽ തദ്ദേശസ്വയംഭരണ സ്ഥാപനം തിരിച്ച് (2008)
- 2.3 സാക്ഷരത നിരക്ക്
- 2.3.1 നിരക്ഷരത (2008)
- 2.3.2 പഠനം ഉപേക്ഷിച്ചവർ
- 2.3.3 ഉന്നതവിദ്യാഭ്യാസം ലഭിക്കാത്തവർ (2008)
- 2.3.3.1 വിദ്യാഭ്യാസസ്ഥാപനങ്ങളുടെ ലഭ്യത (ഒരു കി.മീറ്ററിൽ) (2008) കൂടുതൽ ദൂരം
- 2.3.4 സാങ്കേതിക വിദ്യാഭ്യാസ (2008)
- 2.4.1 സ്ഥിരം രോഗികൾ
- 2.4.2 ശാരീരിക / മാനസിക ഭിന്നശേഷികൾ
- 2.4.3 വയോജനങ്ങൾ (2008)
- 2.4.4 ആരോഗ്യപരിചരണം (2008)
- 2.4.5 ജില്ലാ തിരിച്ചുള്ള പ്രാഥമികാരോഗ്യ കേന്ദ്രങ്ങളുടെ എണ്ണം (2008)
- 2.5.1 ആകെ തൊഴിൽ രഹിതർ
- 2.5.2 ശാരീരിക/മാനസിക ഭിന്നശേഷി (2008)
- 2.5.3 സാങ്കേതിക വിദ്യാഭ്യാസം/തൊഴിൽ വൈദഗ്ദ്ധ്യം ഉള്ള തൊഴിൽ രഹിതർ (2008)
- 2.5.4 സ്ഥിരവരുമാനം ഇല്ലാത്തവർ (2008)
- 2.6.1 ജീർണ്ണാവസ്ഥയിലുള്ള വീടുകളിൽ താമസിക്കുന്ന കുടുംബങ്ങൾ (2008)
- 2.6.3 വൈദ്യുതി ഇല്ലാത്ത വീടുകൾ
- 2.6.4 പ്രാഥമിക സൗകര്യം (2008)

- 2.7 അടിസ്ഥാന സൗകര്യമേഖലയിലെ ഇല്ലായ്മ നിലവാരം ജില്ലാടിസ്ഥാനത്തിൽ
  - 3.1.1 പ്രശ്നങ്ങൾ, കാരണങ്ങൾ, നിർദ്ദേശങ്ങൾ
  - 3.1.2 ദീർഘകാല ലക്ഷ്യങ്ങൾ
  - 3.2.1 പ്രശ്നങ്ങൾ, കാരണങ്ങൾ, നിർദ്ദേശങ്ങൾ
  - 3.2.2 ദീർഘകാല ലക്ഷ്യങ്ങൾ
  - 3.3.1 പ്രശ്നങ്ങൾ, കാരണങ്ങൾ, നിർദ്ദേശങ്ങൾ
  - 3.3.2 ദീർഘകാല ലക്ഷ്യങ്ങൾ
  - 3.4.1 പ്രശ്നങ്ങൾ, കാരണങ്ങൾ, നിർദ്ദേശങ്ങൾ
  - 3.4.2 ദീർഘകാല ലക്ഷ്യങ്ങൾ
- കർമ്മപഥത്തിലേക്ക്

**ചാർട്ട്**

- 2.1 പട്ടികവർഗ്ഗ ജനസംഖ്യ ജില്ലാടിസ്ഥാനത്തിൽ (2008)
- 2.3.1.1 നിരക്ഷരത - തദ്ദേശസ്വയംഭരണ സ്ഥാപനാടിസ്ഥാനത്തിൽ (%)
- 2.3.2.1 പഠനം ഉപേക്ഷിച്ചവർ - പഞ്ചായത്താടിസ്ഥാനത്തിൽ
- 2.3.3.2 ഉന്നതവിദ്യാഭ്യാസം ഇല്ലാത്തവർ - പഞ്ചായത്താടിസ്ഥാനത്തിൽ (%)
- 2.3.4.1 സാങ്കേതിക വിദ്യാഭ്യാസം ഇല്ലാത്തവർ തദ്ദേശസ്വയംഭരണ സ്ഥാപനാടിസ്ഥാനത്തിൽ (%)
- 2.4.1.1 സ്ഥിരരോഗികൾ തദ്ദേശ സ്വയംഭരണ സ്ഥാപനാടിസ്ഥാനത്തിൽ (%)
- 2.4.2.1 ശാരീരിക/മാനസിക ഭിന്നശേഷിക്കാർ - തദ്ദേശ സ്വയംഭരണ സ്ഥാപനാടിസ്ഥാനത്തിൽ (%)
- 2.4.3.1 വയോജനസംഖ്യ - തദ്ദേശസ്വയംഭരണ സ്ഥാപനാടിസ്ഥാനത്തിൽ (%)
- 2.4.4.1 ആരോഗ്യ പരിചരണം കേന്ദ്രങ്ങളുടെ കുറവ് - തദ്ദേശസ്വയംഭരണസ്ഥാപനാടിസ്ഥാനത്തിൽ (%)
- 2.5.1.1 തൊഴിൽ രഹിതർ (18-45 വയസ്സ്) - തദ്ദേശസ്വയംഭരണ സ്ഥാപനാടിസ്ഥാനത്തിൽ (%)
- 2.5.2.1 വിദ്യാഭ്യാസ യോഗ്യതയുള്ള തൊഴിൽ രഹിതർ - തദ്ദേശ സ്വയംഭരണ സ്ഥാപനാടിസ്ഥാനത്തിൽ (%)
- 2.5.3.1 സാങ്കേതിക വിദ്യാഭ്യാസം/തൊഴിൽ വൈദഗ്ദ്ധ്യം ഉള്ള തൊഴിൽ രഹിതർ - തദ്ദേശസ്വയംഭരണസ്ഥാപനാടിസ്ഥാനത്തിൽ (%)
- 2.5.4.1 സ്ഥിരവരുമാനം ഇല്ലാത്തവർ തദ്ദേശസ്വയംഭരണസ്ഥാപനാടിസ്ഥാനത്തിൽ (%)
- 2.6.1.1 ജീർണ്ണാവസ്ഥയിലുള്ള വീടുകൾ താമസിക്കുന്ന കുടുംബങ്ങൾ തദ്ദേശസ്വയംഭരണസ്ഥാപനാടിസ്ഥാനത്തിൽ (%)
- 2.6.2.1 സ്വന്തായി വീടും, സ്ഥലവും ഇല്ലാത്തവർ - തദ്ദേശസ്വയംഭരണസ്ഥാപനാടിസ്ഥാനത്തിൽ (%)
- 2.6.3.1 വൈദ്യുതി ഇല്ലാത്ത വീടുകളിൽ താമസിക്കുന്ന കുടുംബങ്ങൾ തദ്ദേശസ്വയംഭരണസ്ഥാപനാടിസ്ഥാനത്തിൽ (%)
- 2.6.4.1 പ്രാഥമിക സൗകര്യം ഇല്ലാത്ത വീടുകളിൽ താമസിക്കുന്ന കുടുംബങ്ങൾ തദ്ദേശസ്വയംഭരണസ്ഥാപനാടിസ്ഥാനത്തിൽ (%)



# അദ്ധ്യായം 1

## ആമുഖം

### 1.1 പശ്ചാത്തലം

പ്രദേശിക വ്യത്യാസങ്ങളും ആവശ്യങ്ങളും മുൻഗണനകളും മനസ്സിലാക്കി വികസന പരിപാടികൾ ആസൂത്രണം ചെയ്യുകയാണ് പ്രാദേശികാസൂത്രണത്തിലൂടെ വിവക്ഷിക്കുന്നത്. വികേന്ദ്രീകൃത ഭരണത്തിൽ അനുവർത്തിച്ചു വരുന്ന പ്രാദേശികാസൂത്രണത്തിന്റെ സമഗ്രത കൈവരിക്കാൻ ജില്ലാതലാസൂത്രണം അനിവാര്യമാണ്. ജില്ലയിലെ പിന്നാക്ക വിഭാഗങ്ങളെയും മേഖലകളെയും കണ്ടെത്തി വികസന വിടവുകൾ നിർണ്ണയിച്ച് അത് പരിഹരിക്കുവാൻ പ്രാദേശികപദ്ധതികൾ ആവിഷ്കരിക്കുന്നതിനുള്ള ദർശനരേഖ എന്ന നിലക്ക് ജില്ലാ പദ്ധതി അനിവാര്യമാണ്. വയനാട് ജില്ലയുടെ പ്രത്യേകതകൾ കണക്കിലെടുത്ത് ദുർബലരായ അഞ്ച് വിഭാഗങ്ങൾക്ക് പ്രത്യേക ജില്ലാവികസന പരിപ്രേക്ഷ്യരേഖ 'കില'യുടെ അക്കാദമിക് സഹായത്തോടെ തയ്യാറാക്കുവാൻ വയനാട് ജില്ലാ പഞ്ചായത്ത് തീരുമാനിച്ചു. പട്ടികജാതി, പട്ടികവർഗ്ഗം, വനിത, ഭിന്നശേഷി, വയോജനം എന്നിവയാണ് ആ അഞ്ച് വിഭാഗങ്ങൾ. ഈ വിഭാഗങ്ങളെ സംബന്ധിച്ച് തയ്യാറാക്കുന്ന പരിപ്രേക്ഷ്യരേഖയുടെ അടിസ്ഥാനത്തിൽ അനുയോജ്യവും ഫലപ്രദവുമായ പ്രാദേശികപദ്ധതികൾ ആവിഷ്കരിക്കുകയും അതിലൂടെ ഓരോ പ്രശ്നവിഭാഗങ്ങളുടെയും വികസനം സാധ്യമാക്കുകയുമാണ് മുഖ്യമായ ഉദ്ദേശ്യം. പട്ടികവർഗ്ഗ വിഭാഗത്തിനായുള്ള ജില്ലാ വികസന പരിപ്രേക്ഷ്യരേഖയാണിത്.

### 1.2 ലക്ഷ്യം

പട്ടികവർഗ്ഗ വിഭാഗങ്ങളുടെ മാനവവികസനത്തിന് അനുയോജ്യമായ രീതിയിൽ സമഗ്രവികസനത്തിനായുള്ള പരിപാടികൾ വസ്തുനിഷ്ഠമായി ആവിഷ്കരിക്കുന്നതിന് ദിശാബോധം നൽകുക എന്നതാണ് വയനാട് ജില്ലാ പട്ടികവർഗ്ഗ വികസന പരിപ്രേക്ഷ്യരേഖയുടെ മുഖ്യലക്ഷ്യം.

### 1.3 രീതിശാസ്ത്രം

പന്ത്രണ്ടാം പഞ്ചവത്സരപദ്ധതി (2012-2017) ക്കു വേണ്ടി വയനാട് ജില്ലയിലെ പ്രശ്നബാധിതരായ അഞ്ച് വിഭാഗങ്ങളുടെ ഉന്നമനത്തിനുള്ള വികസന പരിപ്രേക്ഷ്യ രൂപീകരണം വിവിധ ഘട്ടങ്ങളിലൂടെയാണ് പൂർത്തീകരിച്ചത്.

#### ഘട്ടം - 1: വികസനമേഖലകളും സൂചകങ്ങളും - നിർണ്ണയം

ജില്ലയിലെ പട്ടികവർഗ്ഗ ജനവിഭാഗത്തിന്റെ പ്രശ്നങ്ങൾ വിലയിരുത്തുവാനും പരിഹാര സാധ്യതകൾ കണ്ടെത്തുവാനും പട്ടികവർഗ്ഗ വിഭാഗത്തിന്റെ അടിസ്ഥാന വിവരശേഖരം പ്രയോജനപ്പെടുത്താൻ കഴിയും വിധം വിവര വിശകലന പട്ടികകളുടെ രൂപരേഖ തയ്യാറാക്കി.

വികസനപരിപ്രേക്ഷ്യത്തിന്റെ രൂപീകരണത്തിനായി മാനവവികസന കാഴ്ചപ്പാടിലൂന്നിയുള്ള 4 വിഷയമേഖലകൾ തിരഞ്ഞെടുത്തു. അവ വിദ്യാഭ്യാസം, ആരോഗ്യം, തൊഴിൽ, അടിസ്ഥാന സൗകര്യം' എന്നിവയാണ്. ഈ വിഷയമേഖലയ്ക്ക് ബാധകമാവുന്ന പിന്നാക്കാവസ്ഥ നിർണ്ണയിക്കുന്നതിന്റെ മാനദണ്ഡങ്ങൾ ഏതെല്ലാമെന്ന് തീരുമാനിച്ചു. ഓരോ മേഖലയിലെയും 4 സൂചകങ്ങൾ ഉൾപ്പെടുത്തി ആകെ 16 സൂചകങ്ങൾ ആണ് നിർണ്ണയിച്ചത്.

**പട്ടിക 1 വിഷയമേഖലകളും പിന്നാക്കാവസ്ഥയുടെ മാനദണ്ഡങ്ങളും**

	മേഖല	മാനദണ്ഡം								
1	വിദ്യാഭ്യാസം	<table style="width: 100%; border-collapse: collapse;"> <tr> <td style="width: 5%; text-align: center;">1</td> <td>നിരക്ഷരത</td> </tr> <tr> <td style="text-align: center;">2</td> <td>പഠനം ഉപേക്ഷിച്ചവർ</td> </tr> <tr> <td style="text-align: center;">3</td> <td>ഉന്നതവിദ്യാഭ്യാസം ഇല്ലാത്തവർ</td> </tr> <tr> <td style="text-align: center;">4</td> <td>സാങ്കേതികവിദ്യാഭ്യാസം ഇല്ലാത്തവർ</td> </tr> </table>	1	നിരക്ഷരത	2	പഠനം ഉപേക്ഷിച്ചവർ	3	ഉന്നതവിദ്യാഭ്യാസം ഇല്ലാത്തവർ	4	സാങ്കേതികവിദ്യാഭ്യാസം ഇല്ലാത്തവർ
1	നിരക്ഷരത									
2	പഠനം ഉപേക്ഷിച്ചവർ									
3	ഉന്നതവിദ്യാഭ്യാസം ഇല്ലാത്തവർ									
4	സാങ്കേതികവിദ്യാഭ്യാസം ഇല്ലാത്തവർ									

1. മാനവ വികസന സൂചകങ്ങളായ വിദ്യാഭ്യാസം, ആരോഗ്യം, തൊഴിൽ എന്നിവയെ സ്വാധീനിക്കുന്ന ഘടകമായതിനാൽ അടിസ്ഥാന സൗകര്യ മേഖലയെ കുടി ഉൾപ്പെടുത്തി.

2	ആരോഗ്യം	1	ദീർഘകാല രോഗാവസ്ഥ
		2	ശാരീരിക / മാനസിക ഭിന്നശേഷി
		3	വയോജനജനസംഖ്യ
		4	ആരോഗ്യപരിചരണകേന്ദ്രങ്ങളുടെ കുറവ്
3	തൊഴിൽ	1	തൊഴിൽരഹിതർ
		2	വിദ്യാഭ്യാസയോഗ്യതയുള്ള തൊഴിൽ അന്വേഷകർ
		3	സാങ്കേതികവിദ്യാഭ്യാസ യോഗ്യതയുള്ള തൊഴിൽ അന്വേഷകർ
		4	സ്ഥിരവരുമാനം ഇല്ലാത്തവർ
4	അടിസ്ഥാനസൗകര്യം	1	ജീർണ്ണാവസ്ഥയിലുള്ള വീടുകൾ
		2	സ്വന്തം വീട് ഇല്ലാത്തവർ
		3	വൈദ്യുതി ഇല്ലാത്തവർ
		4	കക്കൂസ് ഇല്ലാത്തവർ

ഓരോ വിഷയമേഖലയിലെ സൂചകങ്ങളുടെയും തദ്ദേശസ്വയംഭരണസ്ഥാപനാടിസ്ഥാനത്തിലുള്ള ശതമാനം എടുത്തിട്ടുണ്ട്. അവ ഗ്രാഹിതർ രേഖപ്പെടുത്തി അദ്ധ്യായം രണ്ടിൽ കൊടുത്തിരിക്കുന്നു. ശതമാനം കണക്കാക്കിയ രീതി അനുബന്ധം (1.2.1)ൽ കൊടുത്തിരിക്കുന്നു.

**ഘട്ടം - 2: സ്ഥിതിവിവരക്കണക്കുകൾ - ക്രോഡീകരണവും വിശകലനവും**

തദ്ദേശസ്വയംഭരണ വകുപ്പ് പട്ടികവർഗ്ഗ വികസന വകുപ്പ് 'കില' (കേരള ഇൻസ്റ്റിറ്റ്യൂട്ട് ഓഫ് ലോക്കൽ അഡ്മിനിസ്ട്രേഷൻ) എന്നിവയുടെ സംയുക്തചുമതലയിൽ പട്ടികവർഗ്ഗസമുദായങ്ങളുടെ അടിസ്ഥാന വിവരശേഖരണം (2008) നടത്തിയിരുന്നു. ഇതനുസരിച്ചുള്ള കണക്കുകളാണ് ഈ പരിപ്രേക്ഷ്യ രൂപീകരണത്തിനായി ഉപയോഗിച്ചത്.

**ഘട്ടം - 3: പ്രവർത്തന കൈപുസ്തകം തയ്യാറാക്കൽ**

പന്ത്രണ്ടാം പദ്ധതിയിൽ ഉൾപ്പെടുത്തി വയനാട് ജില്ലാ വികസനപരിപ്രേക്ഷ്യം തയ്യാറാക്കുന്നതിന് (പട്ടികവർഗ്ഗ വികസന പരിപ്രേക്ഷ്യം) സർവ്വേ റിപ്പോർട്ടിന്റെ അടിസ്ഥാനത്തിൽ പരിശീലന പങ്കാളികൾക്കായി ഒരു പ്രവർത്തനകൈപുസ്തകം തയ്യാറാക്കി.

പ്രശ്നത്തെ അറിയുന്നത് തന്നെയാണ് പരിഹാരവും അതിനാൽ അതത് മേഖലകളിൽ പ്രശ്ന നിർദ്ധാരണങ്ങളും പരിഹാര നിർദ്ദേശങ്ങളും അനായാസം സാധ്യമാകുന്നത് ആ വിഷയത്തിൽ പ്രശ്നങ്ങൾ നേരിടുന്നവരിലൂടെയാകും. ഈയൊരു ആശയാടിസ്ഥാനത്തിലാണ് പരിശീലനാർത്ഥികൾക്കുള്ള പ്രവർത്തന പുസ്തകങ്ങളുടെ ആവശ്യകത രൂപപ്പെടുത്തിയത്. ഇപ്രകാരം അതത് വിഷയമേഖലകളിലേക്ക് അനുയോജ്യമായ പ്രവർത്തനപങ്കാളികളെ കണ്ടെത്തുന്നതിന് തയ്യാറാക്കിയ അവസ്ഥാവിശകലന പത്രികയാണ് പ്രവർത്തന പുസ്തകം. പ്രവർത്തന പുസ്തകം വിഷയമേഖലാടിസ്ഥാനത്തിൽ നാലായി തരംതിരിച്ചു. ആദ്യ ഭാഗത്ത് വിദ്യാഭ്യാസമേഖലയിലെ പിന്നാക്കാവസ്ഥാ സൂചകങ്ങളും അവയുടെ വിശകലനവും രണ്ടാം ഭാഗത്ത് ആരോഗ്യ മേഖലയിലെ സൂചകങ്ങളും അവയുടെ വിശകലനവും മൂന്നാം ഭാഗത്ത് തൊഴിൽ മേഖലയിലെ സൂചകങ്ങളും അവയുടെ വിശകലനവും നാലാം ഭാഗത്ത് അടിസ്ഥാന സൗകര്യത്തിന്റെ സൂചകങ്ങളും അവയുടെ വിശകലനവും ഉൾപ്പെടുന്നു. ജില്ലയിലെയും പഞ്ചായത്തിലെയും പട്ടികവർഗ്ഗ വിഭാഗങ്ങളുടെ അവസ്ഥ, മുഖ്യ പട്ടികവർഗ്ഗ സമുദായങ്ങളുടെ അവസ്ഥ എന്നിവ ഊരിലെ പിന്നാക്കാവസ്ഥയുമായി താരതമ്യം ചെയ്തു രേഖപ്പെടുത്തിയിരിക്കുന്നു. പ്രശ്നത്തിന്റെ കാഠിന്യം മനസ്സിലാക്കുന്നതിനായി അവയുടെ ഗ്രാഹ്യം രേഖപ്പെടുത്തിയിട്ടുണ്ട്. (അനുബന്ധം 1.2) ഇപ്രകാരം ജില്ലയിലെ പട്ടികവർഗ്ഗ വിഭാഗങ്ങളുടെ ഓരോ ഊരിന്റെ അവസ്ഥ, വിവിധ തലങ്ങളിൽ താരതമ്യം ചെയ്ത് കൊണ്ട് ഓരോ വിഷയത്തിലും ഏറ്റവും തീവ്രമായ പ്രശ്ന ബാധിതരെ ഒരു ഗ്രൂപ്പാക്കുക വഴി, അതത് വിഷയ

ത്തിൽ പ്രശ്നനിർമ്മാണത്തിന് അനുയോജ്യരായവരെ നിയോഗിക്കുന്നതിന് പ്രവർത്തന പുസ്തകം സഹായകമായി. ഈ പ്രവർത്തന പുസ്തകത്തിന്റെ സഹായത്തോടെയാണ് മുഖ്യപ്രശ്നങ്ങൾ കണ്ടെത്തിയത്.

**ഘട്ടം - 4: പരിപ്രേക്ഷ്യ രൂപീകരണം**

ജില്ലയിലെ തദ്ദേശസ്വയംഭരണസ്ഥാപനങ്ങളിലെ ഊരുകളിലെ പ്രൊമോട്ടർമാർക്കും ഊരുമുപ്പൻമാർക്കും കിലയിൽ പരിശീലനവും ശില്പശാലയും സംഘടിപ്പിച്ചു. ശില്പശാലയിലെ പങ്കാളികളെ ഓരോ വിഷയമേഖലയിലും (വിദ്യാഭ്യാസം, ആരോഗ്യം, തൊഴിൽ, അടിസ്ഥാന സൗകര്യം) മേൽ പറഞ്ഞവിധം പ്രവർത്തന പുസ്തകം അടിസ്ഥാനമാക്കി ഏറ്റവും തീവ്രമായ പ്രശ്നബാധിതരെ കണ്ടെത്തി ഓരോ ഗ്രൂപ്പുകളാക്കി.

**ഗ്രൂപ്പ് പ്രവർത്തനം - 1-ാം ഭാഗം**

തെരഞ്ഞെടുക്കപ്പെട്ട ഊരുകളിലെ പ്രൊമോട്ടർമാർക്കും ഊരുമുപ്പൻമാർക്കും രജിസ്ട്രേഷൻ നടത്താനായി പ്രത്യേക ഫോറങ്ങൾ ഉപയോഗപ്പെടുത്തി. അനുബന്ധം (1.1, 1.1.1)

രജിസ്ട്രേഷനു ശേഷം ഊർമുപ്പൻമാർക്കും പ്രൊമോട്ടർമാർക്കും പരസ്പരം അറിയുന്നതിനും പ്രതീക്ഷ പങ്കിടുന്നതിനും വേണ്ടി ഒരു സൗഹാർദ്ദ അന്തരീക്ഷം സൃഷ്ടിക്കുന്ന സെഷനും ഉൾപ്പെടുത്തിയിരുന്നു. ഇതിൽ ഉപയോഗിച്ച ഫോറങ്ങൾ അനുബന്ധം (1.1.1-1.1.2) ൽ കൊടുത്തിരിക്കുന്നു. തുടർന്ന് പ്രവർത്തന പുസ്തകം ആധാരമാക്കി ഗ്രൂപ്പ് പ്രവർത്തനത്തിലൂടെ മുഖ്യപ്രശ്നവും പ്രശ്നകാരണങ്ങളും പരിഹാര നിർദ്ദേശങ്ങളും തുടർ വർഷങ്ങളിൽ നേടാൻ ആഗ്രഹിക്കുന്ന ലക്ഷ്യങ്ങളും പ്രത്യേക ഫോറങ്ങളിൽ പരിശീലന പങ്കാളികൾ രേഖപ്പെടുത്തി. (ഉപയോഗിച്ച ഫോറങ്ങൾ അനുബന്ധം 1.3)

പരിശീലനപങ്കാളികളായ ഊരിലെ മുപ്പന്മാരും, പ്രൊമോട്ടർമാരുമാണ് ഗ്രൂപ്പ് പ്രവർത്തനം നടത്തിയത്. ഓരോ ഗ്രൂപ്പിലും 10 വീതം ഊരുകൾ ഗ്രൂപ്പ് ചർച്ചയിൽ പങ്കെടുക്കുകയും പ്രവർത്തന പുസ്തകത്തിൽ നാല് മേഖലകളിലും പ്രശ്നവിശകലനം നടത്തി മുഖ്യ പ്രശ്നങ്ങൾ ഏതെന്ന് രേഖപ്പെടുത്തുകയും ചെയ്തു.

ഗ്രൂപ്പ് പ്രവർത്തനത്തിന്റെ ഭാഗമായി മുഖ്യപ്രശ്നങ്ങളും മൂലകാരണങ്ങളും കണ്ടെത്തിയതിന്റെ അടിസ്ഥാനത്തിൽ അടുത്ത ഊരുകൂട്ടത്തിൽ തന്നെ പരിഹാര നടപടികൾ സ്വീകരിക്കാനുള്ള കർമ്മപരിപാടി മുപ്പനും പ്രൊമോട്ടറും ഒന്നിച്ചിരുന്നു തയ്യാറാക്കി. ജില്ലാവികസനപരിപ്രേക്ഷ്യരൂപീകരണം എന്ന ലക്ഷ്യത്തോടൊപ്പം, ലക്ഷ്യവിഭാഗത്തിന്റെ സജീവപങ്കാളിത്തം ഉറപ്പാക്കുന്നതിനും കർമ്മപരിപാടി രൂപീകരണത്തോടെ സാധ്യമായി. പരിഹാരനിർദ്ദേശ രൂപീകരണ സമയത്ത് ഓരോ വിഷയ മേഖലയിലും ഊർ ചെയ്യേണ്ട കാര്യങ്ങൾ ഏതെല്ലാം എന്ന് രേഖപ്പെടുത്തിയതിനനുസരിച്ചായിരുന്നു കർമ്മപരിപാടി തയ്യാറാക്കിയത്. കൂടാതെ ഇതേ ഗ്രൂപ്പ് പ്രവർത്തനസമയത്ത് പഞ്ചായത്തിന് എന്തു ചെയ്യാം എന്ന് രേഖപ്പെടുത്തുകയും ചെയ്തിരുന്നു.

**ഗ്രൂപ്പ് പ്രവർത്തനം - 2-ാം ഭാഗം**

ശില്പശാലയുടെ രണ്ടാം ഘട്ടത്തിൽ പട്ടികവർഗ്ഗ വർക്കിംഗ് ഗ്രൂപ്പ് അംഗങ്ങൾ പങ്കെടുക്കുകയും മുപ്പൻമാരുടെയും പ്രൊമോട്ടർമാരുടെയും ഓരോ വിഷയ മേഖലയിലെയും പ്രശ്ന പരിഹാര നിർദ്ദേശങ്ങളിൽ എന്ത് തുടർ നടപടി സ്വീകരിക്കാം എന്നും ചർച്ച ചെയ്തു. ഇങ്ങനെ ഓരോ വിഷയമേഖലയിലും പ്രശ്ന പരിഹാര നിർദ്ദേശങ്ങൾ രൂപീകരിച്ച് വികസന പരിപ്രേക്ഷ്യ രൂപീകരണത്തിനായി ഉപയോഗപ്പെടുത്തി.

**ഘട്ടം - 5: പരിപ്രേക്ഷ്യ ക്രോഡീകരണം**

വിവധ ഫോറങ്ങൾ ഉപയോഗിച്ച് പരിശീലനപങ്കാളികൾ അപ്രായം രേഖപ്പെടുത്തുകയും ഈ ഫോറങ്ങൾ കോഴ്സ് ഡയറക്ടറുടെ നേതൃത്വത്തിൽ കില യുടെ ഫാക്കൽട്ടി അംഗങ്ങൾ ജില്ലാ പദ്ധതിക്കായി ക്രോഡീകരിക്കുകയും ചെയ്തു. ഉയർന്നു വന്ന അഭിപ്രായങ്ങൾ മാറ്റങ്ങൾ ഒന്നും കൂടാതെ എന്നാൽ ആവർത്തിക്കുന്നവ ഒഴിവാക്കിയുമാണ് ഈ ക്രോഡീകരണ പ്രക്രിയ നടത്തിയത്.

**ഘട്ടം - 6: റിപ്പോർട്ട് തയ്യാറാക്കൽ**

ആദ്യഘട്ടത്തിൽ പരിപ്രേക്ഷ്യ രൂപീകരണ റിപ്പോർട്ട് മൂന്ന് അദ്ധ്യായങ്ങളായി വിഭജിച്ചു. ഒന്നാം അദ്ധ്യായത്തിൽ പരിശീലന ശില്പശാലയുടെ ലക്ഷ്യവും അവലംബിച്ച രീതിശാസ്ത്രവും വിവരിക്കുന്നു. രണ്ടാം അദ്ധ്യായത്തിൽ ജില്ലയിലെ പട്ടികവർഗ്ഗ ജനവിഭാഗങ്ങളുടെ അവസ്ഥാ വിശകലനം സംസ്ഥാനത്തെ അവസ്ഥയോട് താര

തമ്യം ചെയ്തിരിക്കുന്നു. പരിശീലന പങ്കാളികൾ രേഖപ്പെടുത്തിയ അഭിപ്രായങ്ങൾ, നേടാൻ ആഗ്രഹിക്കുന്ന ലക്ഷ്യങ്ങൾ എന്നിവ പ്രശ്നവിശകലനവും വികസന കാഴ്ചപ്പാടും എന്ന മൂന്നാം അധ്യായത്തിൽ ചേർത്തിരിക്കുന്നു. ഇതിൽ പ്രകാരം ജില്ലയിലെ തദ്ദേശസ്വയംഭരണ സ്ഥാപനങ്ങൾ ആവിഷ്കരിക്കേണ്ട പരിപാടികളും, പദ്ധതികളും ഉൾപ്പെടുത്തിയാണ് റിപ്പോർട്ട് തയ്യാറാക്കിയത്.

**1.4 സംഘടനം:**

വയനാട് ജില്ലാ വികസന പദ്ധതിക്കായി ജില്ലാ പഞ്ചായത്ത് മുന്നോട്ട് വെച്ച പദ്ധതിയാണ് ജില്ലാ വികസന പരിപ്രേക്ഷ്യരേഖ തയ്യാറാക്കുക എന്നത്. ബി.ആർ.ജി.എഫ്. പദ്ധതിയിലുൾപ്പെടുത്തിയ ഈ പ്രോജക്ട്, 'കില'യും ജില്ലാ പഞ്ചായത്തും സംയുക്താഭിമുഖ്യത്തിലാണ് നടപ്പിലാക്കിയിട്ടുള്ളത്.

**1.5 പങ്കാളികൾ:**

ശില്പശാലയുടെ 1-ാം ഘട്ടത്തിൽ ജില്ലയിലെ തദ്ദേശസ്വയംഭരണ സ്ഥാപനങ്ങളിലെ ഊരിലെ മൂപ്പനും പ്രൊമോട്ടറും പങ്കെടുത്തു. ശില്പശാലയുടെ 2-ാം ഘട്ടത്തിൽ വർക്കിംഗ് ഗ്രൂപ്പ് മെമ്പർമാർ പരിശീലനത്തിൽ പങ്കെടുത്തു. കോഴ്സ് ഡയറക്ടർ, പ്രോഗ്രാം കോ-ഓർഡിനേറ്റർ എന്നിവർ പരിശീലനത്തിന് നേതൃത്വം നൽകി. പരിശീലന പങ്കാളികൾക്ക് മാർഗ്ഗ നിർദ്ദേശം നൽകാൻ 'കില'യിൽ നിന്നും പരിശീലക പരിശീലനം പൂർത്തിയാക്കിയ ഫെസിലിറ്റേറ്റർമാരും ഉണ്ടായിരുന്നു.

**1.6 പരിമിതികൾ**

- പട്ടിക വർഗ്ഗ ജനവിഭാഗത്തിന്റെ എല്ലാ പ്രശ്നമേഖലകളും ഉൾപ്പെടുത്തിയിട്ടില്ല.
- 2008-09 സർവ്വേ റിപ്പോർട്ട് അനുസരിച്ചാണ് അവസ്ഥാ വിശകലനം നടത്തിയിരിക്കുന്നത്

## അദ്ധ്യായം 2

### പട്ടികവർഗ്ഗ വിഭാഗം: സാമൂഹ്യ-സാമ്പത്തിക സ്ഥിതി

#### 2.0 ആമുഖം

കുറുമ്പർ, കാടർ, കൊറഗർ, കാട്ടുനായ്ക്കൻ, ചോലനായ്ക്കൻ എന്നീ പ്രത്യേക ദുർബല ഗോത്ര വിഭാഗങ്ങളും പട്ടികവർഗ്ഗ ജനസംഖ്യയിൽ ഒന്നാം സ്ഥാനത്തുള്ളതും ഇപ്പോഴും പിന്നാക്കം നിൽക്കുന്നതുമായ പണിയൻ സമുദായം ഉൾപ്പെടെ 36 പട്ടികവർഗ്ഗ വിഭാഗങ്ങളാണ് സംസ്ഥാനത്തുള്ളത്. ഓരോ വിഭാഗത്തിനും വ്യത്യസ്തമായ ആചാരങ്ങളും അനുഷ്ഠാനങ്ങളും ഭാഷയും വേഷവും സംസ്കാരവുമുണ്ട്. കേവലം സാമ്പത്തിക പിന്നാക്കാവസ്ഥ എന്ന നിലയിൽ മാത്രം പ്രശ്നങ്ങളെ സമീപിക്കുന്നതിനു പകരം മാനവ വികസന ജീവിത ഗുണ കാഴ്ചപ്പാടിൽ നിന്നുകൊണ്ട് വിദ്യാഭ്യാസം, ആരോഗ്യം, തൊഴിലും വരുമാനവും, അടിസ്ഥാനസൗകര്യം എന്നീ പ്രധാന വിഷയ മേഖലകളിലെ പ്രശ്ന പരിഹാര നിർദ്ദേശങ്ങൾക്കായി ഇന്നത്തെ സാമൂഹിക/സാമ്പത്തിക സ്ഥിതി പരിശോധിക്കേണ്ടതുണ്ട്. വയനാട് ജില്ലയിലെ പട്ടികവർഗ്ഗവിഭാഗത്തിന്റെ സാമൂഹിക സാമ്പത്തിക അവസ്ഥയുടെ വിശകലനം ഈ അദ്ധ്യായത്തിൽ വിവരിച്ചിരിക്കുന്നു.

#### വയനാട് ജില്ല

വയനാട് ജില്ല 1980 നവംബർ 1 ന് നിലവിൽ വന്നു. ഭൂമിശാസ്ത്രപരമായ പ്രത്യേകതകൾ കൊണ്ട് മറ്റു ജില്ലകളെ അപേക്ഷിച്ച് വളരെ വ്യത്യസ്തമാണ് വയനാട്. കേരളത്തിന്റെ വടക്കേയറ്റത്ത് പശ്ചിമഘട്ട നിരകളോട് അതിർത്തി പങ്കിട്ട് സമുദ്രനിരപ്പിൽ നിന്ന് 700 മുതൽ 2100 വരെ മീറ്റർ ഉയരത്തിൽ പച്ചപ്പട്ട് വിരിച്ച വയനാട് അതിമനോഹരമായ പുൽമേടുകളാലും പ്രകൃതിയുടെ വരദാനമായ നിബിഢ വനങ്ങളാലും അതീവ പ്രധാന്യമുള്ള ജൈവവൈവിധ്യങ്ങളാലും സമ്പന്നമാണ്. വയനാട് ജില്ലയുടെ വിസ്തൃതി 2131 ച.കി.മീറ്ററാണ്; ഇതിൽ 37% വനഭൂമിയാണ്.

ഇന്ത്യയിൽ ഏറ്റവും കൂടുതൽ മഴ ലഭിച്ചിരുന്ന പ്രദേശങ്ങളിലൊന്നായ ലക്കിടി സ്ഥിതി ചെയ്യുന്നത് വയനാട് ജില്ലയിലാണ്. ജില്ലയിലെ ശരാശരി വാർഷിക വർഷപാതം 1951 മി.മീ ആണ്. ഇവിടെ 4 മാസം കാലവർഷവും 2 മാസം തുലാവർഷവും 3 മാസം ശൈത്യകാലവും, 3 മാസം വേനൽക്കാലവും അനുഭവപ്പെടുന്നു. എന്നാൽ കാലാവസ്ഥാ വ്യതിയാനങ്ങൾ പ്രകൃതി വിഭവങ്ങളെ മാത്രം ആശ്രയിച്ച് ഉപജീവനം ചെയ്തിരുന്ന എല്ലാ കാർഷിക മേഖലയെയും സാരമായി ബാധിച്ചിട്ടുണ്ട്. സംസ്ഥാനത്തെ കിഴക്കോട്ടൊഴുകുന്ന നദികളിലൊന്നായ കാളിന്തി പുഴയുടെ പ്രധാന കൈവഴിയായ വൈത്തിരി പുഴയുടെ ഉൽഭവസ്ഥാനം വൈത്തിരിയിലെ ലക്കിടിയിലാണ്. ജില്ലയിലെ പ്രധാന പുഴകളായ പനമരം പുഴയും മാനന്തവാടി പുഴയും കൂടൽക്കടവിൽ സംഗമിച്ച് കബനി നദിയായി കർണാടകയിലേക്ക് ഒഴുകി കാവേരി നദിയിൽ ചേരുന്നു.

ജലവൈദ്യുതി പദ്ധതിക്കായി നിശ്ചയിച്ച ബാണാസുരസാഗർ അണക്കെട്ട് വയനാട്ടിലെ പടിഞ്ഞാറത്തറ ഗ്രാമപഞ്ചായത്തിൽ സ്ഥിതി ചെയ്യുന്നു. ജലസേചനത്തിനായി നിർമ്മിച്ച കാരാപ്പുഴ അണക്കെട്ട് വയനാട്ടിലെ മുട്ടിൽ, മേപ്പാടി, അമ്പലവയൽ എന്നീ സ്ഥലങ്ങളിലെ പ്രധാന ജലസംഭരണിയാണ്.

വയനാട്ടിലെ പ്രധാന ടൂറിസ്റ്റ് കേന്ദ്രങ്ങളായ പൂക്കോട് തടാകം, തിരുനെല്ലി പാപനാശിനി, എടക്കൽ ഗുഹ, കുറവ ദ്വീപ്, അമ്പലവയൽ ഫാം, സൂചിപ്പാറ, തേൻപ്പെട്ടി, മുത്തങ്ങ, മുതലാ വന്യമൃഗ സംരക്ഷണ കേന്ദ്രം, വയനാട്ടിലെ തീർത്ഥാടന കേന്ദ്രങ്ങളായ തിരുനെല്ലി - വള്ളിയൂർക്കാവ് - വരാമ്പറ്റ മുസ്ലിം പള്ളി, പള്ളിക്കുന്ന് ക്രിസ്ത്യൻ തീർത്ഥാടന കേന്ദ്രം എന്നിവയും പ്രസക്തമാണ്.

കേരളത്തിൽ ഏറ്റവും കൂടുതൽ പട്ടികവർഗ്ഗക്കാർ താമസിക്കുന്നത് വയനാട് ജില്ലയിലാണ് - 38.16 ശതമാനം. വയനാട്ടിലെ ജനസംഖ്യയുടെ 18.52 ശതമാനം ഈ വിഭാഗത്തിൽപ്പെടുന്നു. പട്ടികവർഗ്ഗത്തിലെ പ്രധാന വിഭാഗത്തിൽപ്പെട്ട കുറുമ്പൻ, കുറിച്ചൻ, പണിയൻ, അടിയാൻ, കാട്ടുനായ്ക്കൻ, വെട്ടകുറുമ്പൻ, തച്ചനാട് മുപ്പൻ, കരിംപാലൻ, വയനാടൻ കാടർ എന്നിവർ ഈ ജില്ലയിൽ ഉണ്ട്. ഇവരിൽ ഏറ്റവും പിന്നാക്കം നിൽക്കുന്ന സമുദായത്തിൽപ്പെട്ട കാട്ടുനായ്ക്കൻ, പണിയൻ, അടിയാൻ, വെട്ടകുറുമ്പൻ എന്നീ സമുദായങ്ങളിലുള്ളവർ മുഖ്യധാരയിലേക്ക് വരുന്നുണ്ട്.

വയനാട്ടിലെ പിന്നാക്കം നിൽക്കുന്ന പട്ടികജാതി, പട്ടികവർഗ്ഗം, ഭിന്നശേഷിയുള്ളവർ, വനിത, വയോജനങ്ങൾ എന്നിവരുടെ വിവിധ പ്രശ്നങ്ങൾ കണ്ടെത്തുന്നതിനും ശരിയായ പരിഹാര നടപടികൾ സ്വീകരിക്കുന്നതിനും ഉചിതമായ വികസനനയം രൂപീകരിക്കുന്നതിനുവേണ്ടിയാണ് ഈ രേഖകൾ പ്രസിദ്ധീകരിക്കുന്നത്. പട്ടികവർഗ്ഗ വിഭാഗത്തിനുള്ള വികസന പരിപ്രേക്ഷരേഖയാണിത്

**പട്ടിക 2.0**  
**വയനാട് ജില്ല - പൊതു വിവരം**

1.	മുനിസിപ്പാലിറ്റി	1
2.	ജില്ലാ പഞ്ചായത്ത്	1
3.	ബ്ലോക്ക് പഞ്ചായത്ത്	4
4.	ഗ്രാമപഞ്ചായത്ത്	25
5.	ഗ്രാമപഞ്ചായത്ത് വാർഡുകൾ	457
6.	നിയമസഭ നിയോജക മണ്ഡലം	3
7.	പാർലമെന്റ് മണ്ഡലം ച.കി.മി	1
8.	വിസ്തീർണ്ണം	2131
9.	ജനസംഖ്യ (2011 സെൻസസ്)	816558
	(i) സ്ത്രീ	415244
	(ii) പുരുഷൻ	401314
10.	സ്ത്രീ - പുരുഷ അനുപാതം	1035
11.	ജനസാന്ദ്രത	383
12.	കുട്ടികൾ 06 വയസ്സ് വരെ - ജനസംഖ്യ	89720
13.	കുട്ടികൾ ആൺ-പെൺ അനുപാതം	985
14.	സാക്ഷരത	89.32
	(i) സ്ത്രീ	85.94
	(ii) പുരുഷൻ	92.84
15.	പട്ടികജാതി ജനസംഖ്യ	32578
	(i) എസ്.സി സ്ത്രീ - പുരുഷ അനുപാതം	1035
16.	പട്ടികവർഗ്ഗ ജനസംഖ്യ	151443
	(i) എസ്.ടി സ്ത്രീ - പുരുഷ അനുപാതം	1057

അവലംബം : സെൻസസ് 2011

**2.1 ജനസംഖ്യ**

വയനാട് ജില്ലയിൽ ആകെ 36,135 പട്ടിക വർഗ്ഗ കുടുംബങ്ങളും 1,53,181 പട്ടികവർഗ്ഗകുടുംബാംഗങ്ങളും ഉണ്ട് (ചാർട്ട് 2.1). സംസ്ഥാനത്ത് ഏറ്റവും കൂടുതൽ പട്ടികവർഗ്ഗ ജനസംഖ്യയുള്ളത് വയനാട്ടിലാണ്. ജില്ല തിരിച്ചുള്ള ജനസംഖ്യ ചാർട്ട് 2.1 ൽ കൊടുത്തിരിക്കുന്നു. വയനാട് ജില്ലയിലെ ആകെ ജനസംഖ്യയുടെ 17% പട്ടിക വർഗ്ഗക്കാരാണ്.

**ചാർട്ട് 2.1: പട്ടികവർഗ്ഗ ജനസംഖ്യ ജില്ലാടിസ്ഥാനത്തിൽ (2008)**

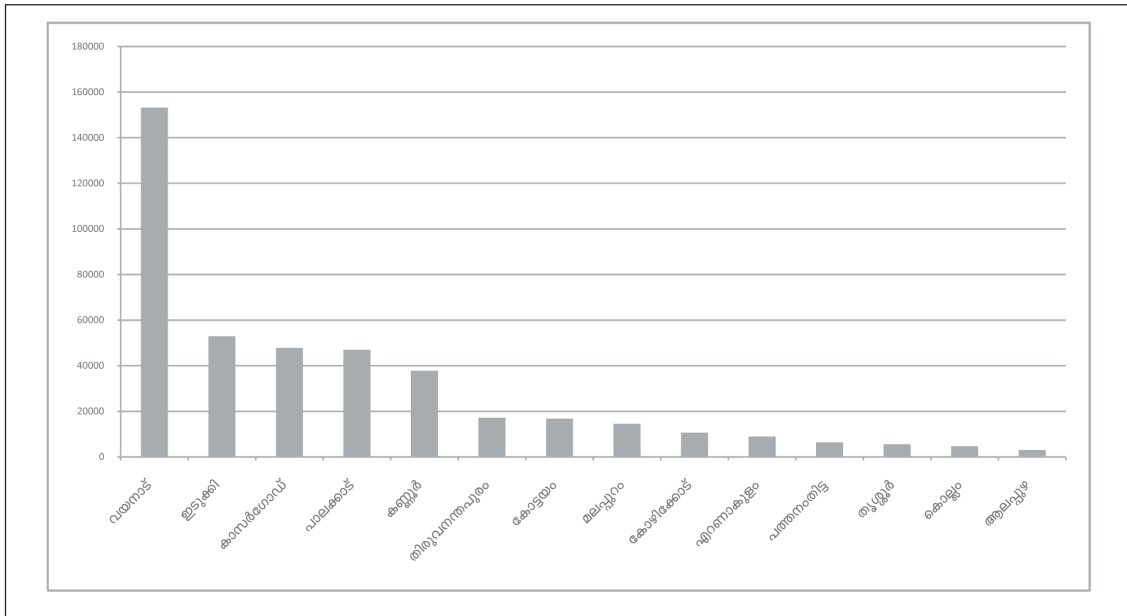

അവലംബം: പട്ടികവർഗ്ഗ സമുദായങ്ങളുടെ അടിസ്ഥാന വിവരശേഖരണം - 2008

**പട്ടിക 2.1: പട്ടികവർഗ്ഗ ജനസംഖ്യ (2008)**

ജനസംഖ്യ - വയനാട് ജില്ല	ജില്ലാ തലം	സംസ്ഥാന തലം
കുടുംബങ്ങൾ	36,135 (33.47 %)	1,07,965.00
ജനസംഖ്യ :	1,53,181 (35.86 %)	4,26,208.00
പുരുഷൻ	75,539 (38.13 %)	2,09,820.00
സ്ത്രീ	77,642 (38.02 %)	2,16,338.00
ശരാശരി കുടുംബ വലിപ്പം	4.24	3.95

അവലംബം: പട്ടികവർഗ്ഗ സമുദായങ്ങളുടെ അടിസ്ഥാന വിവരശേഖരണം - 2008

2.2 ജനസംഖ്യ - തദ്ദേശസ്വയംഭരണസ്ഥാപനാടിസ്ഥാനത്തിൽ

മാനന്തവാടി ബ്ലോക്ക് പഞ്ചായത്തിലാണ് ഏറ്റവും കൂടുതൽ പട്ടികവർഗ്ഗക്കാരുള്ളത്. 10,291 കുടുംബങ്ങളിലായി 45,331 പേർ അധിവസിക്കുന്നു.

പട്ടിക 2.2: പട്ടികവർഗ്ഗ ജനസംഖ്യ തദ്ദേശസ്വയംഭരണസ്ഥാപനാടിസ്ഥാനത്തിൽ അടിസ്ഥാനത്തിൽ. (2008)

	തദ്ദേശസ്വയംഭരണസ്ഥാപനം	ജനസംഖ്യ	കുടുംബങ്ങൾ
	മാനന്തവാടി ഗ്രാമപഞ്ചായത്ത്	7591	1699
	വെള്ളമുണ്ട ഗ്രാമപഞ്ചായത്ത്	6456	1428
	തിരുനെല്ലി ഗ്രാമപഞ്ചായത്ത്	13185	3116
	തൊണ്ടർനാട് ഗ്രാമപഞ്ചായത്ത്	5190	1191
	എടവക ഗ്രാമപഞ്ചായത്ത്	5036	1062
	തവിഞ്ഞാൽ ഗ്രാമപഞ്ചായത്ത്	7873	1795
<b>(I)</b>	<b>മാനന്തവാടി ബ്ലോക്ക് പഞ്ചായത്ത്</b>	<b>45331</b>	<b>10291</b>
	മീനങ്ങാടി ഗ്രാമപഞ്ചായത്ത്	7751	1854
	നെന്മേനി ഗ്രാമപഞ്ചായത്ത്	7944	1952
	അമ്പലവയൽ ഗ്രാമപഞ്ചായത്ത്	5893	1490
	സുൽത്താൻ ബത്തേരി ഗ്രാമപഞ്ചായത്ത്	5681	1519
	നൂൽപ്പുഴ ഗ്രാമപഞ്ചായത്ത്	11215	2731
<b>(II)</b>	<b>സുൽത്താൻ ബത്തേരി ബ്ലോക്ക് പഞ്ചായത്ത്</b>	<b>38484</b>	<b>9546</b>
	കോട്ടത്തറ ഗ്രാമപഞ്ചായത്ത്	5209	1211
	വേങ്ങപ്പിള്ളി ഗ്രാമപഞ്ചായത്ത്	3092	672
	വൈത്തിരി ഗ്രാമപഞ്ചായത്ത്	860	213
	മൂട്ടിൽ ഗ്രാമപഞ്ചായത്ത്	5313	1308
	പൊഴുതന ഗ്രാമപഞ്ചായത്ത്	3871	901
	തരിയോട് ഗ്രാമപഞ്ചായത്ത്	2762	664
	പടിഞ്ഞാറത്തറ ഗ്രാമപഞ്ചായത്ത്	3200	679
	മേപ്പാടി ഗ്രാമപഞ്ചായത്ത്	3069	741
	മുപ്പെനാട് ഗ്രാമപഞ്ചായത്ത്	1873	457
<b>(III)</b>	<b>കൽപ്പറ്റ ബ്ലോക്ക് പഞ്ചായത്ത്</b>	<b>29249</b>	<b>6846</b>
	പനമരം ഗ്രാമപഞ്ചായത്ത്	11143	2564
	പൂതാടി ഗ്രാമപഞ്ചായത്ത്	9408	2370
	മുള്ളൻകൊല്ലി ഗ്രാമപഞ്ചായത്ത്	2853	638
	പൂൽപ്പള്ളി ഗ്രാമപഞ്ചായത്ത്	7868	1815
	കണിയാമ്പറ്റ ഗ്രാമപഞ്ചായത്ത്	5886	1343
<b>(IV)</b>	<b>പനമരം ബ്ലോക്ക് പഞ്ചായത്ത്</b>	<b>37158</b>	<b>8730</b>
	കൽപറ്റ മുനിസിപ്പാലിറ്റി	2959	727
	<b>വയനാട് ജില്ല [ (I) മുതൽ (IV) വരെ ]</b>	<b>153181</b>	<b>36135</b>

അവലംബം: പട്ടികവർഗ്ഗ സമുദായങ്ങളുടെ അടിസ്ഥാന വിവരശേഖരണം - 2008

2.2.1 ജനസംഖ്യ - സമുദായാടിസ്ഥാനത്തിൽ

ഏറ്റവും കൂടുതലുള്ള പണിയ സമുദായത്തിനു പുറമേ അടിയൻ, കാട്ടുനായ്ക്കൻ, കുറുമൻ, കുറിച്ചൂർ എന്നീ വിഭാഗങ്ങളും ആദിവാസി ജനസംഖ്യയുടെ മുഖ്യഭാഗമായി നിലനിൽക്കുന്നു.

പട്ടിക 2.2.1: പട്ടികവർഗ്ഗ ജനസംഖ്യ സമുദായാടിസ്ഥാനത്തിൽ തദ്ദേശസ്വയംഭരണസ്ഥാപനം തിരിച്ച് (2008)

തദ്ദേശസ്വയംഭരണസ്ഥാപനം	പണിയൻ	മലത്തറ	അടിയൻ	മുള്ളടൻ	വയനാട് കാടൻ	കരിംപാലൻ	കാട്ടുനായ്ക്കൻ	കുറിച്ചൂർ	കുറുമൻ/മുള്ളുകുറുമൻ	വെട്ടുകുറുമൻ	തച്ചനാടൻ മുപ്പൻ	പട്ടികജാതി	മറ്റുള്ളവ	ആകെ
മാനന്തവാടി	2294	27	3113	4	7	0	50	1861	7	160	0	11	57	7591
വെള്ളമുണ്ട	3938	0	15	0	144	0	120	2219	0	0	0	5	15	6456
തിരുനെല്ലി	1784	106	5089	0	0	0	3220	1537	13	1354	0	36	46	13185
തൊണ്ടർനാട്	2217	0	0	14	94	0	16	2830	0	10	0	4	5	5190
എടവക	2995	0	181	0	78	0	0	1766	0	6	0	1	9	5036
തവിഞ്ഞാൽ	2648	0	49	0	4	0	257	4772	90	29	4	4	16	7873
<b>(I) മാനന്തവാടി ബ്ലോക്ക് പഞ്ചായത്ത്</b>	<b>15876</b>	<b>133</b>	<b>8447</b>	<b>18</b>	<b>327</b>	<b>0</b>	<b>3663</b>	<b>14985</b>	<b>110</b>	<b>1559</b>	<b>4</b>	<b>61</b>	<b>148</b>	<b>45331</b>
മീനങ്ങാടി	2529	0	0	0	0	0	845	51	4010	295	0	5	16	7751
നെന്മേനി	4130	0	0	0	0	0	612	8	2741	443	0	1	9	7944
അമ്പലവയൽ	2859	7	0	0	0	4	326	87	1494	698	410	1	7	5893
സുൽത്താൻ ബത്തേരി	3397	0	0	4	0	0	974	3	1184	110	0	2	7	5681
നൂൽപ്പുഴ	4558	0	0	0	0	0	2366	4	3765	520	0	0	2	11215
<b>(II) സുൽത്താൻ ബത്തേരി ബ്ലോക്ക് പഞ്ചായത്ത്</b>	<b>17473</b>	<b>7</b>	<b>0</b>	<b>4</b>	<b>0</b>	<b>4</b>	<b>5123</b>	<b>153</b>	<b>13194</b>	<b>2066</b>	<b>410</b>	<b>9</b>	<b>41</b>	<b>38484</b>
കോട്ടത്തറ	2424	0	0	0	0	0	49	2647	0	78	0	1	10	5209
വേങ്ങപ്പള്ളി	2233	0	0	0	0	128	44	674	13	0	0	0	0	3092
വൈത്തിരി	568	0	0	0	13	0	167	16	87	8	1	0	0	860
മുട്ടിൽ	3756	0	0	0	0	0	354	225	817	120	39	1	1	5313
പൊഴുതന	2383	26	14	0	57	0	271	731	327	26	27	2	7	3871
തരിയോട്	1331	0	0	0	180	0	277	964	8	0	0	0	2	2762
പടിഞ്ഞാറെത്തറ	2259	0	0	0	53	0	108	779	0	0	0	0	1	3200
മേപ്പാടി	1323	0	0	0	0	0	390	103	676	94	478	2	3	3069
മുപ്പെനാട്	931	0	0	0	16	0	236	4	28	0	656	0	2	1873
<b>(III) കൽപ്പറ്റ ബ്ലോക്ക് പഞ്ചായത്ത്</b>	<b>17208</b>	<b>26</b>	<b>14</b>	<b>0</b>	<b>319</b>	<b>128</b>	<b>1896</b>	<b>6143</b>	<b>1956</b>	<b>326</b>	<b>1201</b>	<b>6</b>	<b>26</b>	<b>29249</b>
പനമരം	5492	0	1871	0	0	0	333	2571	258	572	0	9	37	11143
പുതാടി	3453	0	0	72	27	0	2555	53	2659	573	4	1	11	9408
മുള്ളൻകൊല്ലി	849	0	4	0	0	0	1395	36	122	439	0	0	8	2853
പുൽപ്പള്ളി	3429	0	860	0	0	0	1977	32	1345	212	0	2	11	7868
കണിയാമ്പറ്റ	3070	0	0	0	0	0	38	1172	1196	408	0	0	2	5886
<b>(IV) പനമരം ബ്ലോക്ക് പഞ്ചായത്ത്</b>	<b>16293</b>	<b>0</b>	<b>2735</b>	<b>72</b>	<b>27</b>	<b>0</b>	<b>6298</b>	<b>3864</b>	<b>5580</b>	<b>2204</b>	<b>4</b>	<b>12</b>	<b>69</b>	<b>37158</b>
കൽപറ്റ മുനിസിപ്പാലിറ്റി	2266	0	0	0	0	13	71	121	143	317	27	0	1	2959
<b>വയനാട് ജില്ല</b>	<b>69116</b>	<b>166</b>	<b>11196</b>	<b>94</b>	<b>673</b>	<b>145</b>	<b>17051</b>	<b>25266</b>	<b>20983</b>	<b>6472</b>	<b>1646</b>	<b>88</b>	<b>285</b>	<b>153181</b>

അവലംബം: പട്ടികവർഗ്ഗ സമുദായങ്ങളുടെ അടിസ്ഥാന വിവരശേഖരണം - 2008

**പട്ടിക 2.2.2: പട്ടികവർഗ്ഗ കുടുംബങ്ങൾ സമുദായാടിസ്ഥാനത്തിൽ തദ്ദേശസ്വയംഭരണ സ്ഥാപനംതിരിച്ച് (2008)**

തദ്ദേശസ്വയംഭരണസ്ഥാപനം	പണ്ഡിതൻ	മലഅരയൻ	അടിയൻ	ഉള്ളാടൻ	വയനാട് കാടർ	കരിംപാലൻ	കാട്ടുനായ്ക്കൻ	കുറിച്ചൻ	കുറുമ്പർ / മുളങ്കുറുമ്പർ	വെട്ടുകുറുമ്പർ	തച്ചനാടൻ മുപ്പൻ	ആകെ
മാനന്തവാടി	508	9	700	1	1	0	12	425	2	39	0	1697
വെള്ളമുണ്ട	844	0	4	0	41	0	29	510	0	0	0	1428
തിരുനെല്ലി	382	24	1196	0	0	0	786	365	3	360	0	3116
തൊണ്ടർനാട്	500	0	0	3	24	0	5	656	0	3	0	1191
എടവക	627	0	42	0	20	0	0	371	0	2	0	1062
തവിത്തോൽ	597	0	11	0	1	0	63	1092	23	7	1	1795
<b>(I) മാനന്തവാടി ബ്ലോക്ക് പഞ്ചായത്ത്</b>	<b>3458</b>	<b>33</b>	<b>1953</b>	<b>4</b>	<b>87</b>	<b>0</b>	<b>895</b>	<b>3419</b>	<b>28</b>	<b>411</b>	<b>1</b>	<b>10289</b>
മീനങ്ങാടി	587	0	0	0	0	0	221	12	953	81	0	1854
നെന്മേനി	1020	0	0	0	0	0	152	3	664	113	0	1952
അമ്പലവയൽ	702	3	0	0	0	2	88	21	376	198	97	1487
സുൽത്താൻ ബത്തേരി	902	0	0	1	0	0	271	1	313	31	0	1519
നൂൽപ്പുഴ	1058	0	0	0	0	0	618	1	920	134	0	2731
<b>(II) സുൽത്താൻ ബത്തേരി ബ്ലോക്ക് പഞ്ചായത്ത്</b>	<b>4269</b>	<b>3</b>	<b>0</b>	<b>1</b>	<b>0</b>	<b>2</b>	<b>1350</b>	<b>38</b>	<b>3226</b>	<b>557</b>	<b>97</b>	<b>9543</b>
കോട്ടത്തറ	554	0	0	0	0	0	12	624	0	21	0	1211
വേങ്ങപ്പള്ളി	480	0	0	0	0	32	12	144	4	0	0	672
വൈത്തിരി	132	0	0	0	3	0	45	4	26	2	1	213
മുട്ടിൽ	919	0	0	0	0	0	100	53	195	32	9	1308
പൊഴുതന	542	7	3	0	15	0	66	169	86	6	7	901
തരിയോട്	323	0	0	0	43	0	72	224	2	0	0	664
പടിഞ്ഞാറെത്തറ	466	0	0	0	14	0	26	173	0	0	0	679
മേപ്പാടി	301	0	0	0	0	0	105	29	167	24	115	741
മുപ്പെനാട്	234	0	0	0	5	0	58	1	6	0	153	457
<b>(III) കൽപ്പറ്റ ബ്ലോക്ക് പഞ്ചായത്ത്</b>	<b>3951</b>	<b>7</b>	<b>3</b>	<b>0</b>	<b>80</b>	<b>32</b>	<b>496</b>	<b>1421</b>	<b>486</b>	<b>85</b>	<b>285</b>	<b>6846</b>
പനമരം	1221	0	439	0	0	0	93	601	64	146	0	2564
പൂതാടി	838	0	0	18	7	0	704	13	630	159	1	2370
മുള്ളൻകൊല്ലി	174	0	1	0	0	0	315	9	32	107	0	638
പൂൽപ്പള്ളി	748	0	174	0	0	0	491	8	341	53	0	1815
കണിയാമ്പറ്റ	674	0	0	0	0	0	10	270	293	96	0	1343
<b>(IV) പനമരം ബ്ലോക്ക് പഞ്ചായത്ത്</b>	<b>3655</b>	<b>0</b>	<b>614</b>	<b>18</b>	<b>7</b>	<b>0</b>	<b>1613</b>	<b>901</b>	<b>1360</b>	<b>561</b>	<b>1</b>	<b>8730</b>
കൽപറ്റ മുനിസിപ്പാലിറ്റി	543	0	0	0	0	5	15	33	39	86	6	727
<b>വയനാട് ജില്ല</b>	<b>15876</b>	<b>43</b>	<b>2570</b>	<b>23</b>	<b>174</b>	<b>39</b>	<b>4369</b>	<b>5812</b>	<b>5139</b>	<b>1700</b>	<b>390</b>	<b>36135</b>

അവലംബം: പട്ടികവർഗ്ഗ സമുദായങ്ങളുടെ അടിസ്ഥാന വിവരശേഖരണം - 2008

### 2.3 വിദ്യാഭ്യാസ സ്ഥിതി

#### സാക്ഷരത

വയനാട് ജില്ലയിലെ പൊതു സമൂഹത്തിന്റെ സാക്ഷരത 89.32 ശതമാനവും പട്ടികവർഗ്ഗത്തിന്റെ സാക്ഷരത 71.36% വും ആണ്. ഇതിൽ പുരുഷന്മാരുടെ സാക്ഷരത 76.85 ശതമാനവും സ്ത്രീകളുടേത് 66.05 ശതമാനവും ആണ്. വയനാട് ജില്ലയിലെ സാക്ഷരത കൂടിയ ഗ്രാമപഞ്ചായത്ത് കോട്ടത്തറയാണ് (78.20 %). സാക്ഷരത കുറഞ്ഞ ഗ്രാമപഞ്ചായത്ത് മുളങ്കുറുമ്പർയാണ് (63.70 %). മുളങ്കുറുമ്പർ വിഭാഗമാണ് സാക്ഷരത നിരക്ക് കൂടുതലുള്ള സമുദായം (86.94 %). സാക്ഷരത കുറവുള്ള സമുദായം കാട്ടുനായ്ക്കൻ (60.15 % .)

**പട്ടിക 2.3 സാക്ഷരത നിരക്ക് (2008)**

	വയനാട്
പൊതുസമൂഹത്തിന്റെ സാക്ഷരത	89.32 %
സാക്ഷരത - വയനാട് ജില്ല	71.36 %
സാക്ഷരത - പുരുഷൻമാർ	76.85 %
സാക്ഷരത - സ്ത്രീകൾ	66.05 %
സാക്ഷരത കൂടിയ ഗ്രാമപഞ്ചായത്ത്- കോട്ടത്തറ	78.20 %
സാക്ഷരത കുറഞ്ഞ ഗ്രാമ പഞ്ചായത്ത് - മുളളൻകൊല്ലി	63.70 %
സാക്ഷരത കൂടുതൽ ഉള്ള സമുദായം - മുളളകുറുമർ	86.94 %
സാക്ഷരത കുറവുള്ള സമുദായം - കാട്ടുനായ്ക്കൻ	60.15%

അവലംബം: പട്ടികവർഗ്ഗ സമുദായങ്ങളുടെ അടിസ്ഥാന വിവരശേഖരണം - 2008

വിദ്യാഭ്യാസ സ്ഥിതി വിശകലനം ചെയ്യുന്നതിനായി നിരക്ഷരത, പഠനം ഉപേക്ഷിച്ചവർ, ഉന്നത വിദ്യാഭ്യാസം ഇല്ലാത്തവർ, സാങ്കേതികവിദ്യാഭ്യാസം ഇല്ലാത്തവർ എന്നിവ സംബന്ധിച്ച സൂചകങ്ങളാണ് ഉപയോഗിച്ചത്.

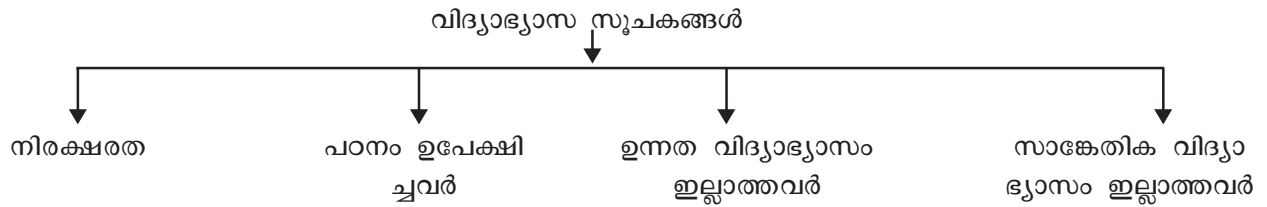

**2.3.1 നിരക്ഷരത**

ജില്ലയിൽ നിരക്ഷരർ ആയിട്ടുള്ള പട്ടികവർഗ്ഗക്കാർ 28.64 % ആണ്. സംസ്ഥാനതലത്തിൽ പട്ടികവർഗ്ഗക്കാരുടെ നിരക്ഷരത 25.56 % ആണ്. ആയത് കൊണ്ട് ജില്ലയിലെ പട്ടികവർഗ്ഗ നിരക്ഷരതാ നിരക്ക് സംസ്ഥാനതല നിരക്കിനേക്കാൾ മുകളിലാണ്.

**പട്ടിക 2.3.1: നിരക്ഷരത (2008)**

നിരക്ഷരർ	ജില്ല	സംസ്ഥാനം
എണ്ണം	39349	98386
ശതമാനം	28.64	25.56

അവലംബം: പട്ടികവർഗ്ഗ സമുദായങ്ങളുടെ അടിസ്ഥാന വിവരശേഖരണം - 2008

**2.3.1.1 നിരക്ഷരത - തദ്ദേശസ്വയംഭരണസ്ഥാപനാടിസ്ഥാനത്തിൽ (%)**

പട്ടികവർഗ്ഗ വിഭാഗങ്ങളിൽ നിരക്ഷരരുടെ നിരക്ക് ജില്ലയിലെ 12 ഗ്രാമപഞ്ചായത്തുകളിലും, ഏക മുനിസിപ്പാലിറ്റിയിലും ജില്ലാ ശരാശരിയേക്കാൾ കൂടുതലാണ്. 13 ഗ്രാമപഞ്ചായത്തുകളിലും കൂടി പട്ടികവർഗ്ഗ ജനസംഖ്യയുടെ 51.15 ശതമാനം ഉണ്ടെന്നുള്ളത് ശ്രദ്ധേയമാണ്.

ചാർട്ട് 2.3.1.1: നിരക്ഷരത - തദ്ദേശസ്വയംഭരണസ്ഥാപനാടിസ്ഥാനത്തിൽ (%)

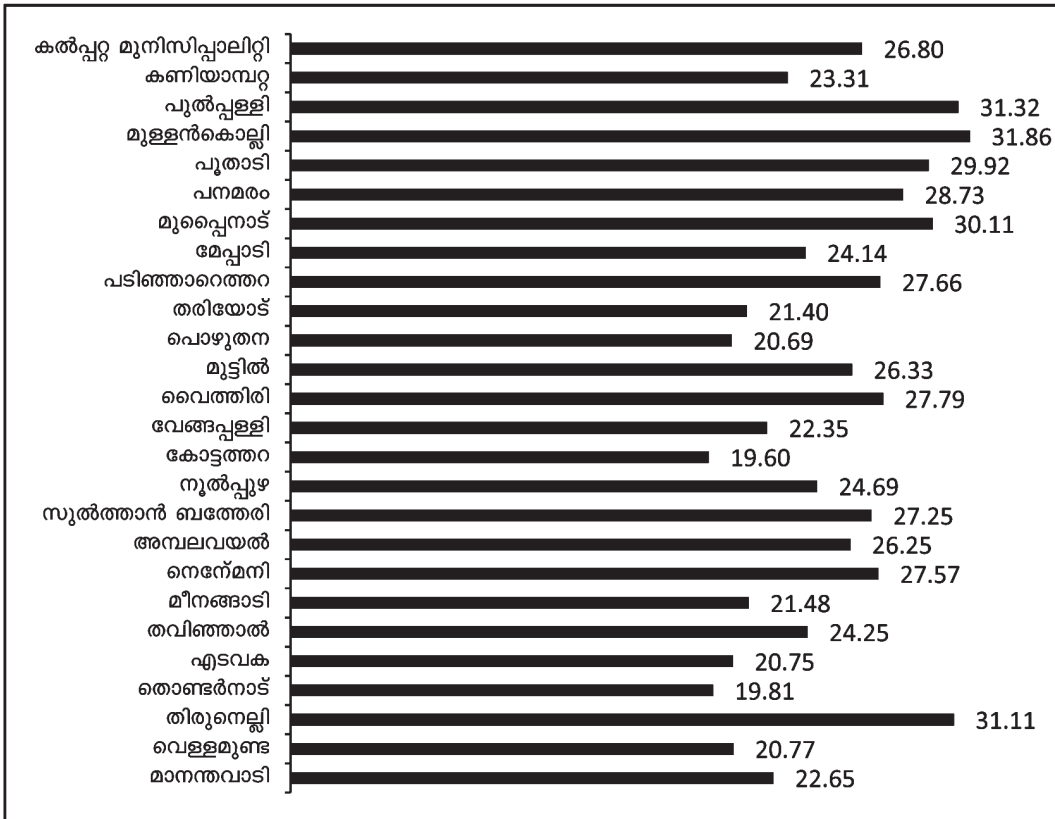

അവലംബം: പട്ടികവർഗ്ഗ സമുദായങ്ങളുടെ അടിസ്ഥാന വിവരശേഖരണം - 2008

**2.3.2 പഠനം ഉപേക്ഷിച്ചവർ**

ജില്ലയിൽ പട്ടികവർഗ്ഗക്കാരുടെ ഇടയിൽ പഠനം ഉപേക്ഷിച്ചവരുടെ നിരക്ക് സംസ്ഥാന നിരക്കിനേക്കാൾ കൂടുതൽ ആണ്. പ്രൈമറി തലത്തിൽ തന്നെ പഠനം ഉപേക്ഷിച്ചവരുടെ ജില്ലാശരാശരി (50.63%) സംസ്ഥാന ശരാശരിയേക്കാൾ (46.02 %) കൂടുതലാണ്. സെക്കണ്ടറി, ഹയർ സെക്കണ്ടറി, ബിരുദം, ബിരുദാനന്തര ബിരുദം, സർട്ടിഫിക്കറ്റ്, ഡിപ്ലോമ കോഴ്സുകളിൽ നിന്ന് കൊഴിഞ്ഞു പോകുന്ന ശതമാനത്തിൽ സംസ്ഥാന ശരാശരിയേക്കാൾ മെച്ചപ്പെട്ട അവസ്ഥ കാണുന്നു (പട്ടിക 2.3.2). ഭൂരിഭാഗം പട്ടികവർഗ്ഗ വിഭാഗങ്ങളും അധിവസിക്കുന്നത് ഉൾഗ്രാമ പ്രദേശങ്ങളിലാണ്. ഈ പ്രദേശങ്ങളിൽ വിദ്യാഭ്യാസ സ്ഥാപനങ്ങൾ വളരെ കുറവാണ് എന്നത് ഇതിനൊരു കാരണമാണ്. സംസ്ഥാനത്ത് ആകെയുള്ള 12644 സ്കൂളിൽ വയനാട് ജില്ലയിൽ 292 സ്കൂൾ ഉണ്ട്. (സാമ്പത്തികാവലോകനം 2011)

പട്ടിക 2.3.2: പഠനം ഉപേക്ഷിച്ചവർ (2008)

കോഴ്സ്	വയനാട് ജില്ല	സംസ്ഥാനം
പ്രൈമറി	7543 (50.63%)	15364 (46.02 %)
സെക്കണ്ടറി	5171 (34.71%)	12874 (38.56 %)
ഹയർ സെക്കണ്ടറി	620 (4.16 %)	1475(4.42 %)
ബിരുദം & ബിരുദാനന്തര ബിരുദം	73 (0.49 %)	686 (2.05 %)
സർട്ടിഫിക്കറ്റ് /ഡിപ്ലോമ	1184 (3.11%)	2065 (6.18 %)
മറ്റ് കോഴ്സുകൾ	298 (6.84 %)	923 (2.76 %)
ആകെ	14889 (9.72%)	33107 (8.25)
പഠനം ഉപേക്ഷിച്ചവർ (18 വയസ്സിൽതാഴെ)	2126 (4.02)	3604 (2.70)

അവലംബം: പട്ടികവർഗ്ഗ സമുദായങ്ങളുടെ അടിസ്ഥാന വിവരശേഖരണം - 2008

**2.3.2.1 പഠനം ഉപേക്ഷിച്ചവർ തദ്ദേശസ്വയംഭരണസ്ഥാപനാടിസ്ഥാനത്തിൽ (%)**

പതിനെട്ടു വയസ്സിൽ താഴെ പഠനം ഉപേക്ഷിച്ചവരിൽ ജില്ലയിലെ 12 പഞ്ചായത്തുകളിലെ ശതമാനം ജില്ലാ ശതമാനത്തേക്കാൾ കൂടുതലാണ്.

ചാർട്ട് 2.3.2.1: പഠനം ഉപേക്ഷിച്ചവർ - പഞ്ചായത്തടിസ്ഥാനത്തിൽ (%)

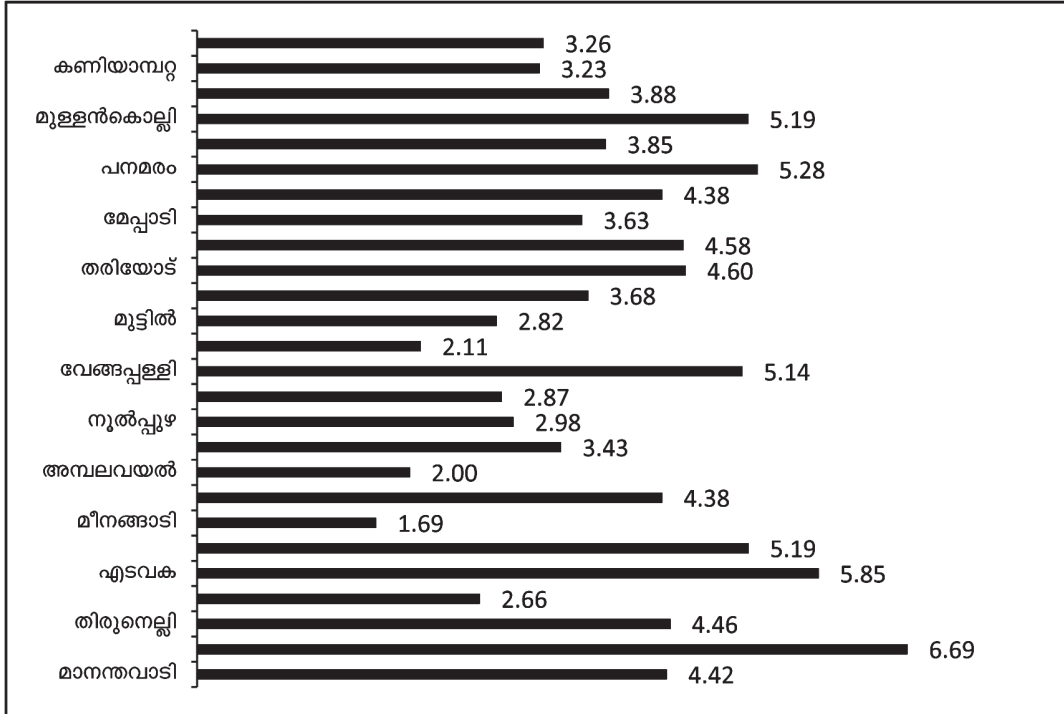

അവലംബം: പട്ടികവർഗ്ഗ സമുദായങ്ങളുടെ അടിസ്ഥാന വിവരശേഖരണം - 2008

**2.3.3 ഉന്നതവിദ്യാഭ്യാസം ഇല്ലാത്തവർ**

പട്ടികവർഗ്ഗ വിഭാഗത്തിൽ നിന്ന് ഉന്നത വിദ്യാഭ്യാസം ഇല്ലാത്തവർ സംസ്ഥാനത്ത് ആകെയുള്ളത് 97.11% ആണ്. ജില്ലാ ശരാശരി (99.13%) അതിനേക്കാൾ മുകളിലാണ്. പൊതുവെ പട്ടികവർഗ്ഗക്കാരിൽ ഉന്നത വിദ്യാഭ്യാസ രംഗത്ത് പിന്നാക്കാവസ്ഥ കാണുന്നു.

പട്ടിക 2.3.3 ഉന്നത വിദ്യാഭ്യാസം ലഭിക്കാത്തവർ (2008)

ഉന്നത വിദ്യാഭ്യാസം	ജില്ല	സംസ്ഥാനം
എണ്ണം	97050	253914
ശതമാനം	99.13	97.11

അവലംബം: പട്ടികവർഗ്ഗ സമുദായങ്ങളുടെ അടിസ്ഥാന വിവരശേഖരണം - 2008

ദാരിദ്ര്യവും, വിദ്യാഭ്യാസ സ്ഥാപനങ്ങളുടെ കുറവും പട്ടികവർഗ്ഗവിഭാഗത്തിന്റെ വിദ്യാഭ്യാസ ഉന്നമനത്തിന് തടസ്സമായി നിൽക്കുന്നു.

വിദ്യാഭ്യാസസ്ഥാപനങ്ങളുടെ ലഭ്യത ഒരു കിലോമീറ്ററിൽ കൂടുതലുള്ള ഉൾനാടുകളുടെ വിവരങ്ങൾ പട്ടിക 2.3.3.1 ൽ കൊടുത്തിരിക്കുന്നു.

**പട്ടിക 2.3.3.1: വിദ്യാഭ്യാസ സ്ഥാപനങ്ങളുടെ ലഭ്യത (ഒരു കി.മീറ്ററിൽ കൂടുതൽ ദൂരം) (2008)**

പ്രീമെട്രിക്	ജില്ല	സംസ്ഥാനം
ഏകാധ്യപക പാഠശാല/ എം.ജി. എൽ.സി	1024 (47.25%)	4396 (92.31%)
ലോവർ പ്രൈമറി സ്കൂൾ	1800 (83.06%)	4051 (85.07%)
അപ്പർ പ്രൈമറി സ്കൂൾ	1956 (90.26%)	4359 (91.54%)
ഹൈസ്കൂൾ	2058 (94.97%)	4562 (95.80%)

അവലംബം: പട്ടികവർഗ്ഗ സമുദായങ്ങളുടെ അടിസ്ഥാന വിവരശേഖരണം - 2008

**2.3.3.2 ഉന്നതവിദ്യാഭ്യാസം ഇല്ലാത്തവർ - തദ്ദേശസ്വയംഭരണസ്ഥാപനാടിസ്ഥാനത്തിൽ (%)**

ഉന്നത വിദ്യാഭ്യാസം, സാങ്കേതിക വിദ്യാഭ്യാസം ഇല്ലാത്തവരിൽ എല്ലാ പഞ്ചായത്തുകളും ജില്ലാ ശരാശരിക്ക് അടുത്ത് നിൽക്കുന്നതായും ചിലത് അതിൽ കൂടുതൽ ഉള്ളതായും കാണുന്നു.

ചാർട്ട് 2.3.3.2: ഉന്നത വിദ്യാഭ്യാസം ഇല്ലാത്തവർ - പഞ്ചായത്തടിസ്ഥാനത്തിൽ (%)

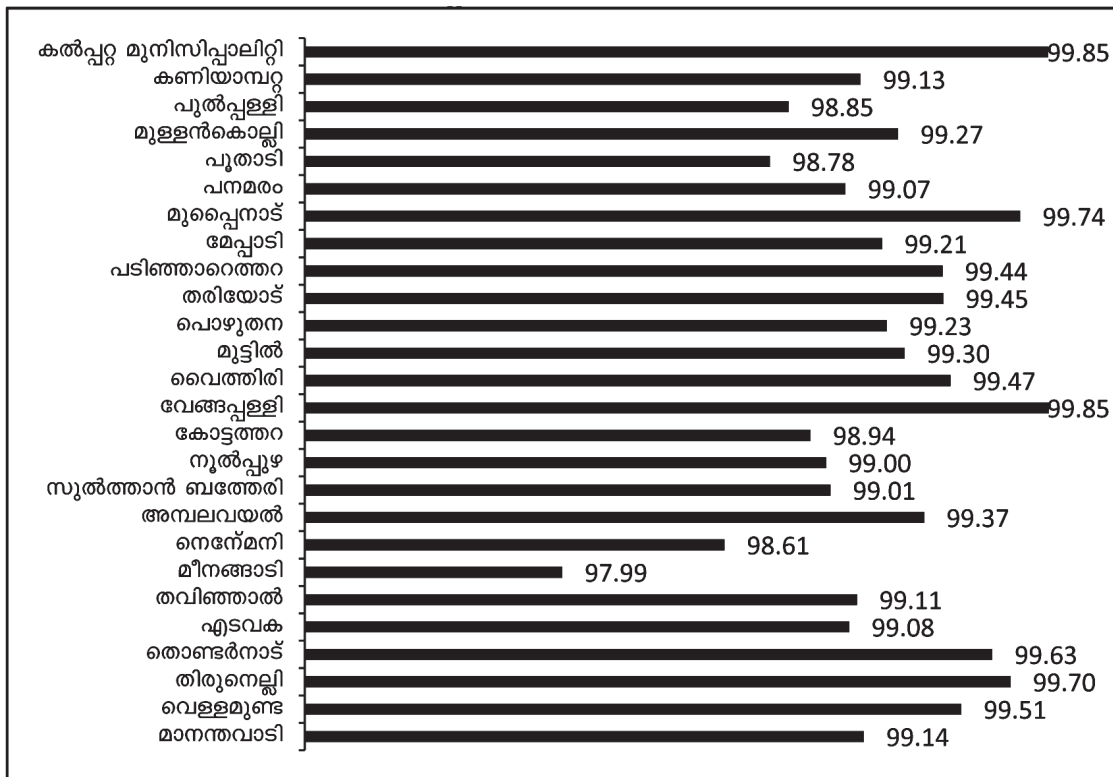

അവലംബം: പട്ടികവർഗ്ഗ സമുദായങ്ങളുടെ അടിസ്ഥാന വിവരശേഖരണം - 2008

**2.3.4 സാങ്കേതികവിദ്യാഭ്യാസം ഇല്ലാത്തവർ**

ജില്ലയിൽ സാങ്കേതിക വിദ്യാഭ്യാസം ഇല്ലാത്ത പട്ടികവർഗ്ഗക്കാരുടെ ശതമാനം സംസ്ഥാന ശതമാനത്തോട് അടുത്ത് നിൽക്കുന്നു.

**പട്ടിക 2.3.4 സാങ്കേതിക വിദ്യാഭ്യാസം (2008)**

സാങ്കേതിക വിദ്യാഭ്യാസം	ജില്ല	സംസ്ഥാനം
എണ്ണം	96894	259247
ശതമാനം	98.97	99.15

അവലംബം: പട്ടികവർഗ്ഗ സമുദായങ്ങളുടെ അടിസ്ഥാന വിവരശേഖരണം - 2008

**2.3.4.1 സാങ്കേതികവിദ്യാഭ്യാസം ഇല്ലാത്തവർ - തദ്ദേശസ്വയംഭരണസ്ഥാപനാടിസ്ഥാനത്തിൽ (%)**

ഉന്നത വിദ്യാഭ്യാസം, സാങ്കേതിക വിദ്യാഭ്യാസം ഇല്ലാത്തവരിൽ എല്ലാ പഞ്ചായത്തുകളും ജില്ലാ ശതമാനത്തോട് അടുത്ത് നിൽക്കുന്നതായും ചിലത് അതിൽ കൂടുതൽ ഉള്ളതായും കാണുന്നു.

**ചാർട്ട് 2.3.4.1: സാങ്കേതികവിദ്യാഭ്യാസം ഇല്ലാത്തവർ തദ്ദേശസ്വയംഭരണസ്ഥാപനാടിസ്ഥാനത്തിൽ (%)**

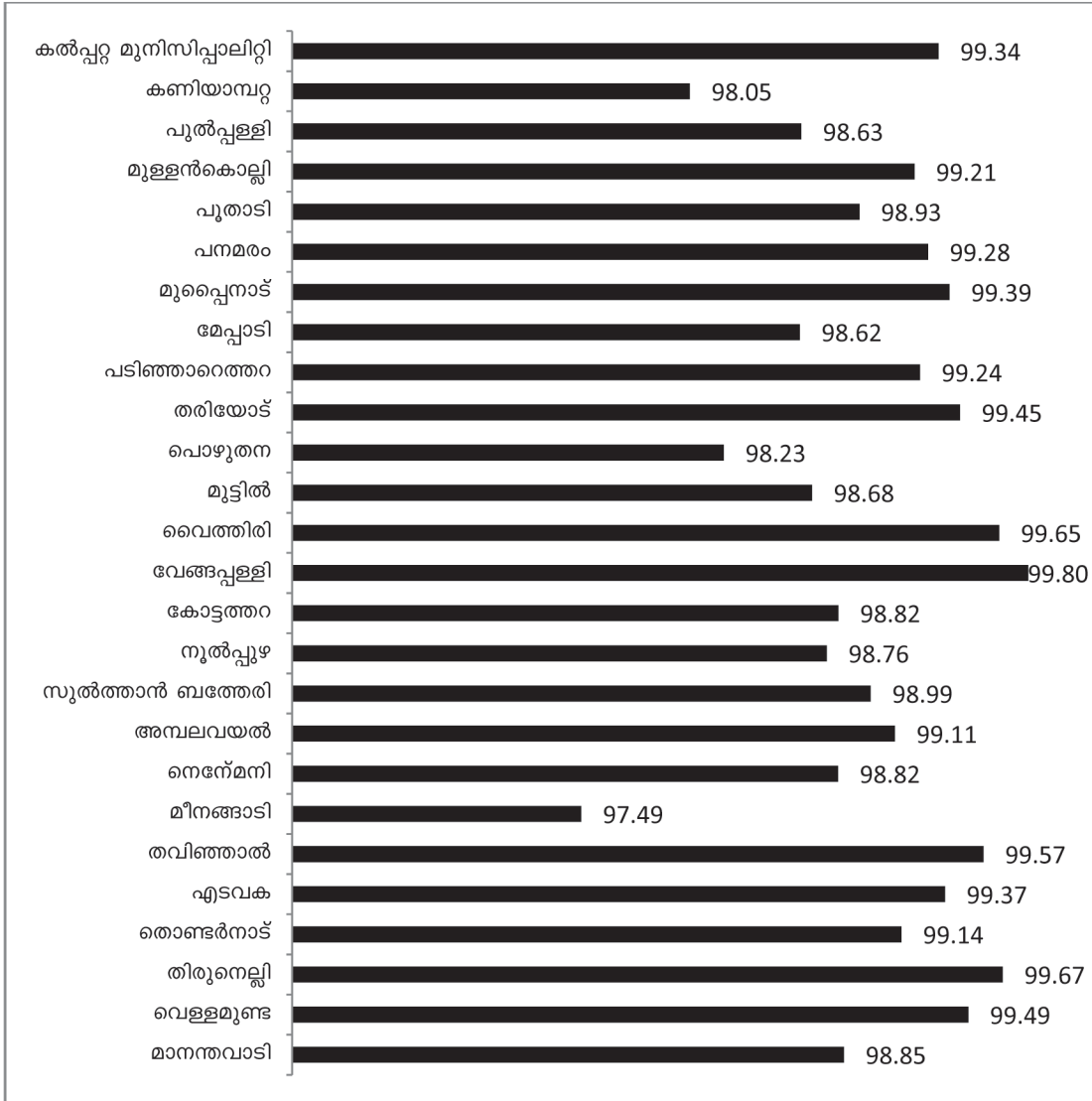

അവലംബം: പട്ടികവർഗ്ഗ സമുദായങ്ങളുടെ അടിസ്ഥാന വിവരശേഖരണം - 2008

**2.4 ആരോഗ്യസ്ഥിതി**

ആരോഗ്യസ്ഥിതി വിശകലനം ചെയ്യുന്നതിനായി സ്ഥിര രോഗികൾ, ശാരീരിക/ മാനസിക ഭിന്നശേഷി, ആയുർ ദൈർഘ്യം, ആരോഗ്യ പരിചരണത്തിന് വേണ്ടി - 5.കി.മീ ൽ കൂടുതൽ സഞ്ചാരം എന്നിവ സംബന്ധിച്ച വിവരങ്ങളാണ് അടിസ്ഥാനമാക്കിയത്.

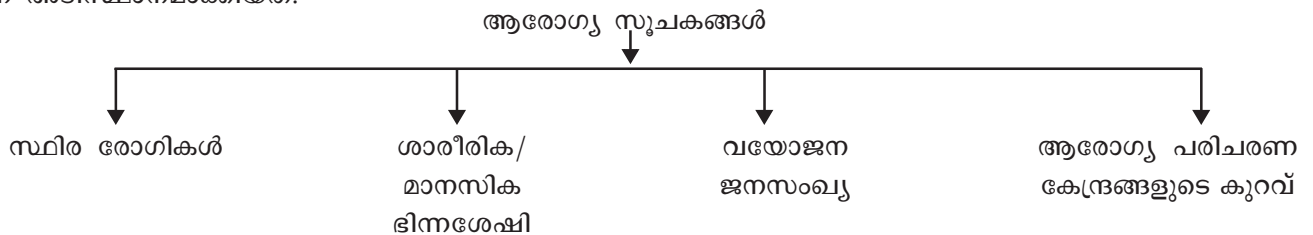

ഇന്ത്യയുടെ ആരോഗ്യ ഭൂപടത്തിൽ കേരളത്തിന് തനതായ സ്ഥാനം ഉണ്ട്. കേരളത്തിലെ ആരോഗ്യ സൂചകങ്ങൾ പാശ്ചാത്യ രാജ്യങ്ങളിലേതുമായി തുലനം ചെയ്യാവുന്നതാണ്. എന്നാൽ മറ്റു സംസ്ഥാനങ്ങളിൽ കണ്ടുവരുന്ന രോഗങ്ങളും വ്യാപിച്ചു കൊണ്ടിരിക്കുന്നു. മാനസികാരോഗ്യ പ്രശ്നങ്ങൾ, ആത്മഹത്യാ നിരക്ക്, സാംക്രമിക രോഗങ്ങൾ എന്നിങ്ങനെയുള്ള പ്രശ്നങ്ങൾ വർദ്ധിച്ചു വരുന്നു.

സംസ്ഥാനത്തിന്റെ ആരോഗ്യ പരിപാലന രംഗങ്ങളിൽ ഒറ്റപ്പെട്ടവർ, പട്ടികവർഗ്ഗക്കാർ എന്നിവരുടെ ആവശ്യങ്ങൾക്ക് കൂടുതൽ ശ്രദ്ധ കേന്ദ്രീകരിക്കേണ്ടതുണ്ട്.

ആദിവാസി ഊരുകൾ കൂടുതലും ഉൾപ്രദേശങ്ങളിലാണ് നിലനിൽക്കുന്നത്. അതുകൊണ്ട് തന്നെ ആശുപത്രി സൗകര്യങ്ങൾ ലഭ്യമാക്കുവാൻ ബുദ്ധിമുട്ടുകൾ നേരിടുന്നു.

**2.4.1 സ്ഥിരരോഗികൾ**

ജില്ലയിൽ സ്ഥിരരോഗികൾ 7.98 ശതമാനം ആണ്. സംസ്ഥാനതലശരാശരിയേക്കാൾ (8.25 %) മെച്ചപ്പെട്ട അവസ്ഥ കാണുന്നു.

**പട്ടിക 2.4.1 : സ്ഥിര രോഗികൾ (2008)**

സ്ഥിര രോഗികൾ	ജില്ല	സംസ്ഥാനം
എണ്ണം	12220	41037
ശതമാനം	7.98	8.25

അവലംബം: പട്ടികവർഗ്ഗ സമുദായങ്ങളുടെ അടിസ്ഥാന വിവരശേഖരണം - 2008

**2.4.1.1 സ്ഥിര രോഗികൾ - തദ്ദേശസ്വയംഭരണസ്ഥാപനാടിസ്ഥാനത്തിൽ (%)**

ജില്ലയിൽ ആകെയുള്ള നിത്യരോഗികൾ 7.98 ശതമാനമാണ്. എന്നാൽ 15 പഞ്ചായത്തുകളിൽ ഇതിന്റെ ജില്ലാതല ശതമാനത്തേക്കാൾ കൂടുതൽ ആണ്. ശാരീരിക/ മാനസിക ഭിന്നശേഷി അനുഭവിക്കുന്നവരിൽ സുൽത്താൻബത്തേരി ബ്ലോക്കിലുള്ള എല്ലാ പഞ്ചായത്തുകളും, തരിയോട്, മേപ്പാടി, മുളളൻകൊല്ലി, പുൽപ്പള്ളി എന്നീ ഗ്രാമപഞ്ചായത്തുകളിലും ജില്ലാതല ശതമാനത്തേക്കാൾ കൂടുതലാണ്.

**ചാർട്ട് 2.4.1.1: സ്ഥിര രോഗികൾ തദ്ദേശസ്വയംഭരണസ്ഥാപനാടിസ്ഥാനത്തിൽ (%)**

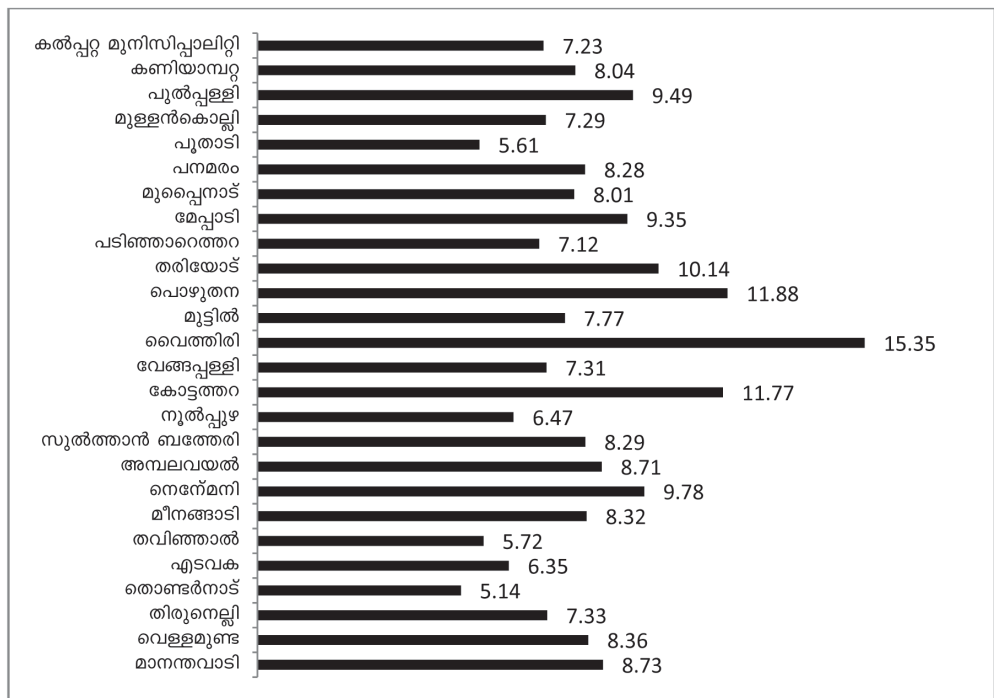

അവലംബം: പട്ടികവർഗ്ഗ സമുദായങ്ങളുടെ അടിസ്ഥാന വിവരശേഖരണം - 2008

**2.4.2 ശാരീരിക/ മാനസിക ഭിന്നശേഷിക്കാർ**

ജില്ലയിൽ ശാരീരിക വെല്ലുവിളി അനുഭവിക്കുന്നവർ 2.59 ശതമാനവും മാനസിക വെല്ലുവിളി നേരിടുന്നവർ 0.48 ശതമാനവുമാണ്. (പട്ടിക 2.4.2). സംസ്ഥാന ശരാശരിയോട് (3.50 %) താരതമ്യം ചെയ്യുമ്പോൾ ജില്ലയിലെ പട്ടികവർഗ്ഗത്തിന്റെ അവസ്ഥ മെച്ചപ്പെട്ടതാണ്.

**പട്ടിക 2.4.2: ശാരീരിക/ മാനസിക ഭിന്നശേഷിക്കാർ (2008)**

	ജില്ല		സംസ്ഥാനം	
	ശാരീരിക വെല്ലുവിളികൾ അനുഭവിക്കുന്നവർ	മാനസിക വെല്ലുവിളികൾ അനുഭവിക്കുന്നവർ	ശാരീരിക വെല്ലുവിളികൾ അനുഭവിക്കുന്നവർ	മാനസിക വെല്ലുവിളികൾ അനുഭവിക്കുന്നവർ
എണ്ണം	3971	742	14036	2386
ശതമാനം	2.59	0.48	3.50	1.21

അവലംബം: പട്ടികവർഗ്ഗ സമുദായങ്ങളുടെ അടിസ്ഥാന വിവരശേഖരണം - 2008

**2.4.2.1 ശാരീരിക/ മാനസിക ഭിന്നശേഷിക്കാർ - തദ്ദേശസ്വയംഭരണസ്ഥാപനാടിസ്ഥാനത്തിൽ (%)**

ജില്ലയിൽ ശാരീരിക മാനസിക ഭിന്നശേഷിയുള്ള പട്ടികവർഗ്ഗക്കാരുടെ നിരക്ക് 15 ഗ്രാമപഞ്ചായത്തുകളിലും, കൽപ്പറ്റ മുനിസിപ്പാലിറ്റിയിലും ജില്ലാ ശരാശരിയേക്കാൾ കൂടുതൽ ആണ്.

**2.4.2.1 ശാരീരിക/ മാനസിക ഭിന്നശേഷിക്കാർ - തദ്ദേശസ്വയംഭരണസ്ഥാപനാടിസ്ഥാനത്തിൽ (%)**

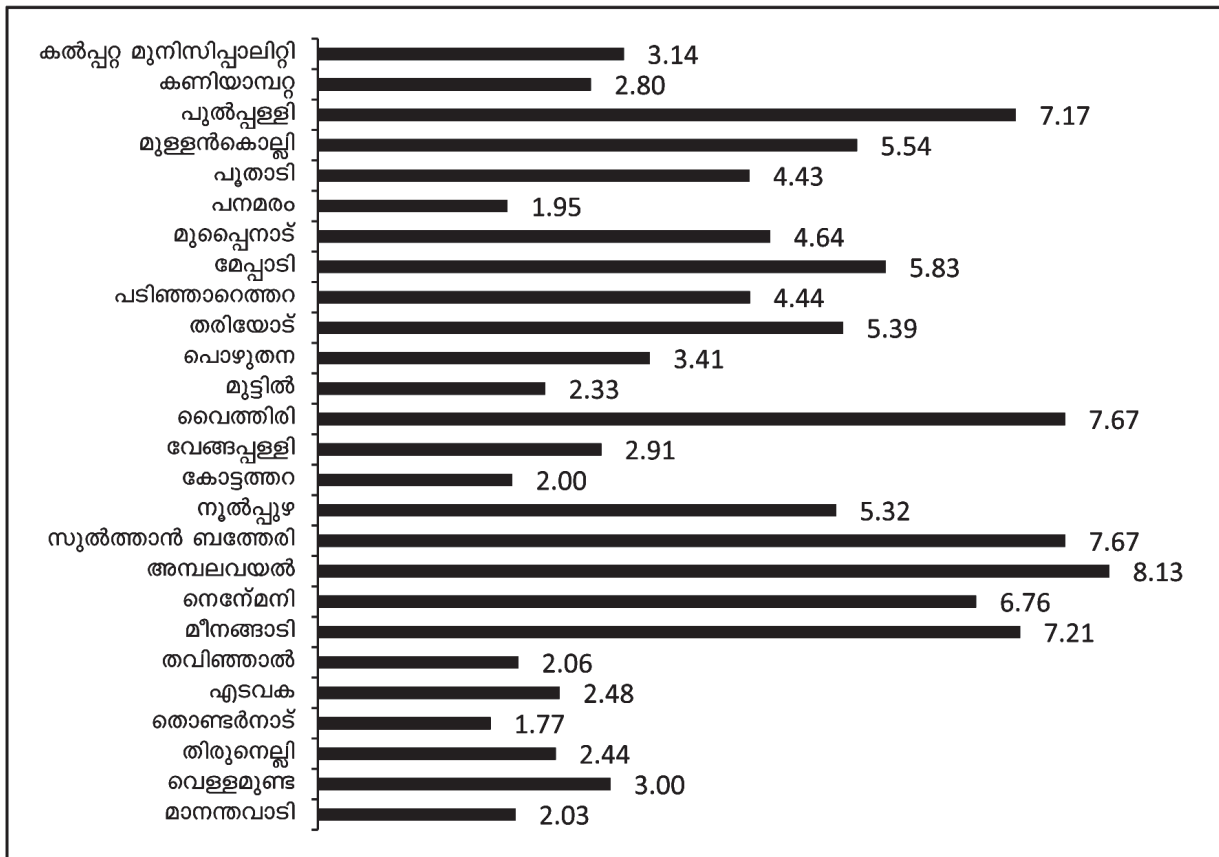

അവലംബം: പട്ടികവർഗ്ഗ സമുദായങ്ങളുടെ അടിസ്ഥാന വിവരശേഖരണം - 2008

**2.4.3 വയോജനസംഖ്യ**

ജില്ലയിൽ 60 വയസ്സിന് മുകളിൽ ഉള്ള പട്ടികവർഗ്ഗക്കാരുടെ ജനസംഖ്യാ നിരക്ക് 7.76 ശതമാനമാണ്. ഇത് സംസ്ഥാനതല നിരക്കിനോട് ചേർന്ന് നിൽക്കുന്നു.

പട്ടിക 2.4.3: വയോജനങ്ങൾ (2008)

വയോജനസംഖ്യ (60 വയസ്സിന് മുകളിൽ)	ജില്ല	സംസ്ഥാനം
എണ്ണം	11892	34958
ശതമാനം	7.76	8.20

അവലംബം: പട്ടികവർഗ്ഗ സമുദായങ്ങളുടെ അടിസ്ഥാന വിവരശേഖരണം - 2008

**2.4.3.1 വയോജനസംഖ്യ - തദ്ദേശസ്വയംഭരണസ്ഥാപനാടിസ്ഥാനത്തിൽ (%)**

വയോജനസംഖ്യയിൽ ജില്ലാ നിരക്കിനോട് താരതമ്യം ചെയ്യുമ്പോൾ മിക്ക പഞ്ചായത്തുകളിലും മെച്ചപ്പെട്ട അവസ്ഥ കാണുന്നു. എന്നാൽ മുപ്പെന്നാട്, മുളളൻകൊല്ലി, എന്നീ പഞ്ചായത്തുകളിൽ ജില്ലാ നിരക്കിനേക്കാൾ കുറവാണ്.

2.4.3.1 വയോജനസംഖ്യ - തദ്ദേശസ്വയംഭരണസ്ഥാപനാടിസ്ഥാനത്തിൽ (%)

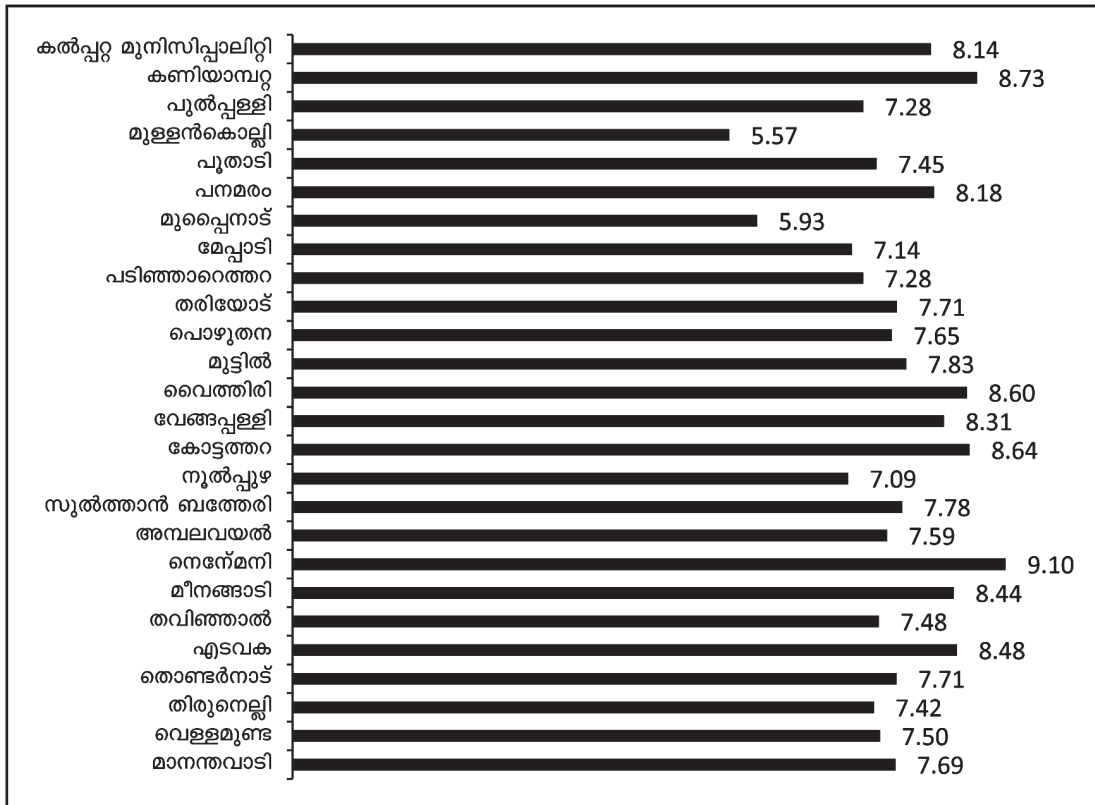

അവലംബം: പട്ടികവർഗ്ഗ സമുദായങ്ങളുടെ അടിസ്ഥാന വിവരശേഖരണം - 2008

**2.4.4 ആരോഗ്യ പരിചരണ കേന്ദ്രങ്ങളുടെ കുറവ്**

ലോകാരോഗ്യ സംഘടനയുടെ കാഴ്ചപ്പാടിൽ പ്രാഥമികമായി ആവശ്യമുള്ളത് ആരോഗ്യ പരിചരണമാണ്. ഇത് പ്രായോഗികമായതും ശാസ്ത്രീയമായതും സാമൂഹികാംഗീരമുള്ള രീതികളെയും സാങ്കേതികവിദ്യയെയും അടിസ്ഥാനമാക്കിയുള്ളതും മിതമായ നിരക്കിൽ ഏറ്റെടുക്കും ലഭ്യമായിട്ടുള്ളതും ആയിരിക്കണം.

38.62% പ്രാഥമികാരോഗ്യ സെന്ററുകൾ ഊരുകളിൽ നിന്നും 5 കി.മീറ്റർ ദൂരത്താണ്. (പട്ടിക 2.4.4 ) ഇത് സംസ്ഥാനതലത്തിൽ നിന്നും കുറവാണ്.

പട്ടിക 2.4.4: ആരോഗ്യ പരിചരണം (2008)

ആരോഗ്യ പരിചരണ കേന്ദ്രത്തിലേക്ക് 5 കി.മീ.ൽ കൂടുതൽ ഉള്ള ഉൗരുകൾക്കുള്ള എണ്ണം	ജില്ല	സംസ്ഥാനം
എണ്ണം	11892	34958
ശതമാനം	7.76	8.20

അവലംബം: പട്ടികവർഗ്ഗ സമുദായങ്ങളുടെ അടിസ്ഥാന വിവരശേഖരണം - 2008

**2.4.4.1 ആരോഗ്യ പരിചരണ കേന്ദ്രങ്ങളുടെ കുറവ് - തദ്ദേശസ്വയംഭരണസ്ഥാപനാടിസ്ഥാനത്തിൽ (%)**

ആരോഗ്യ കേന്ദ്രങ്ങൾ ഉൗരുകളിൽ നിന്നും അഞ്ചു കി.മീറ്റർ അകലെ എന്ന സൂചകത്തിന്റെ ജില്ലാ ശരാശരി 12.47 ശതമാനമാണ്. എന്നാൽ മുളളൻകൊല്ലി, പുതാടി, പനമരം, മുപ്പൈനാട്, പൊഴുതന, നൂൽപ്പുഴ, എന്നീ പഞ്ചായത്തുകളിൽ ഇതിന്റെ നിരക്ക് ജില്ലാ ശരാശരിയെക്കാൾ വളരെ കൂടുതൽ ആണ്.

2.4.4.1 ആരോഗ്യ പരിചരണ കേന്ദ്രങ്ങളുടെ കുറവ് - തദ്ദേശസ്വയംഭരണസ്ഥാപനാടിസ്ഥാനത്തിൽ (%)

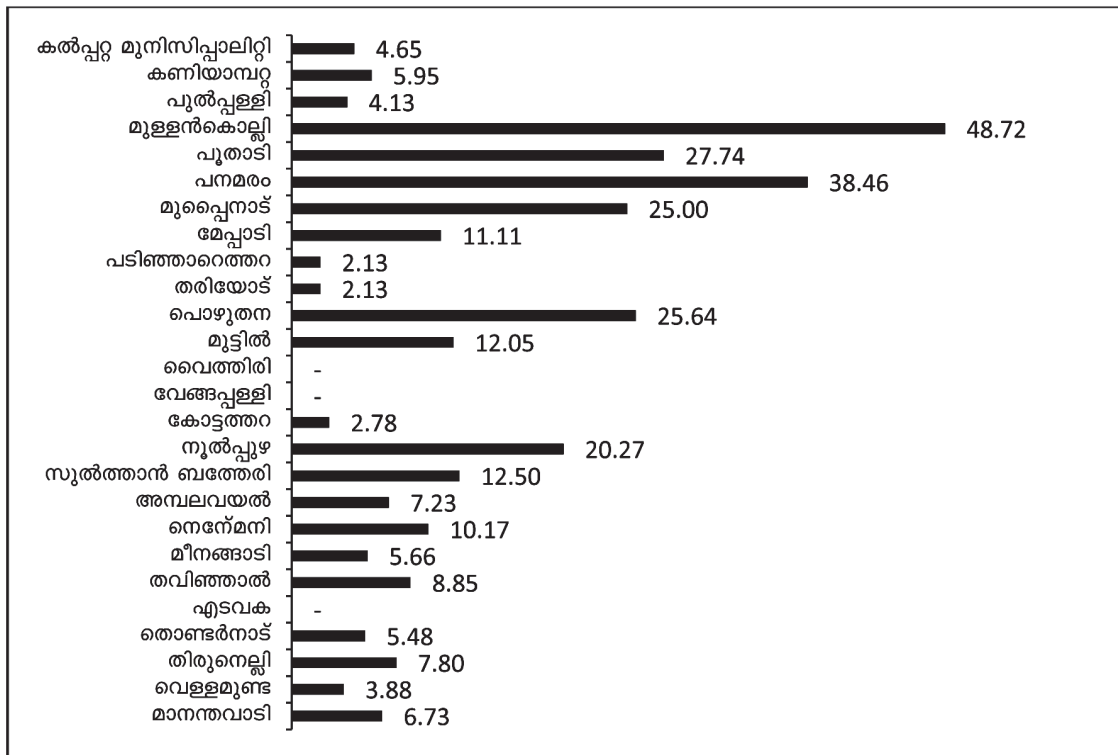

അവലംബം: പട്ടികവർഗ്ഗ സമുദായങ്ങളുടെ അടിസ്ഥാന വിവരശേഖരണം - 2008

**2.4.5 പ്രാഥമികാരോഗ്യ കേന്ദ്രം - ജില്ലാടിസ്ഥാനത്തിൽ**

സംസ്ഥാനത്ത് ജില്ല തിരിച്ചുള്ള പ്രാഥമികാരോഗ്യ കേന്ദ്രങ്ങൾ ലഭ്യമായതിൽ ഏറ്റവും കുറവ് (13 എണ്ണം) വയനാട് ജില്ലയിലാണ്

പട്ടിക 2.4.5 ജില്ല തിരിച്ചുള്ള പ്രാഥമികാരോഗ്യ കേന്ദ്രങ്ങളുടെ എണ്ണം (2008)

ജില്ല	സ്ഥാപനങ്ങൾ
തിരുവനന്തപുരം	62
കൊല്ലം	48
പത്തനംതിട്ട	38
ആലപ്പുഴ	39
കോട്ടയം	41
ഇടുക്കി	29
എറണാകുളം	41
തൃശ്ശൂർ	68
പാലക്കാട്	64
മലപ്പുറം	63
കോഴിക്കോട്	56
<b>വയനാട്</b>	<b>13</b>
കണ്ണൂർ	68
കാസർഗോഡ്	30

അവലംബം: സാമ്പത്തിക അവലോകനം - 2011

### 2.5 തൊഴിൽ

തൊഴിൽ രംഗത്തെ സ്ഥിതി വിശകലനം ചെയ്യുന്നതിനായി തൊഴിൽ രഹിതർ, വിദ്യാഭ്യാസ യോഗ്യതയുള്ള തൊഴിൽ രഹിതർ, സാങ്കേതികവിദ്യാഭ്യാസ യോഗ്യതയുള്ള തൊഴിൽ രഹിതർ, സ്ഥിര വരുമാനം ഉള്ളവർ എന്നീ സൂചകങ്ങളാണ് ഉപയോഗിച്ചത്.

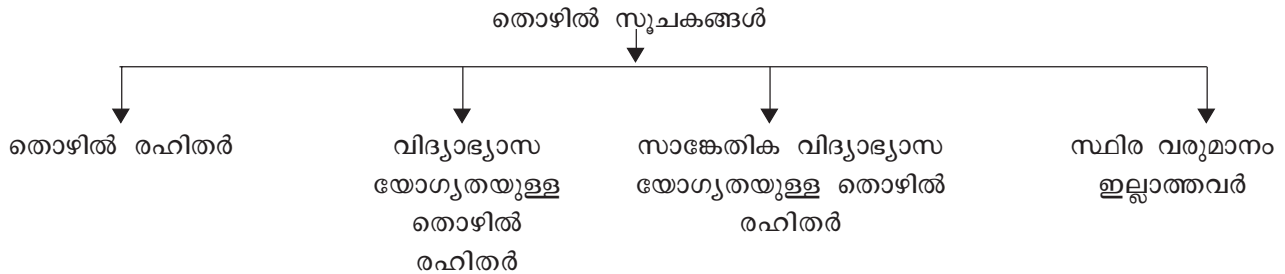

ഉൽപ്പാദനപരമായ തൊഴിലും മികച്ച തൊഴിൽ സാഹചര്യവുമാണ് ദാരിദ്ര്യ നിർമ്മാർജ്ജന പദ്ധതികളുടെ പ്രധാന ഘടകങ്ങൾ. തൊഴിലവസരങ്ങൾ സൃഷ്ടിക്കൽ, തൊഴിൽ ചെയ്യുന്നതുള്ള അവകാശം, സാമൂഹ്യസുരക്ഷ, സാമൂഹ്യസംവാദം, ലിംഗഭേദമില്ലായ്മ എന്നീ നാലു ഘടകങ്ങളാണ് അന്താരാഷ്ട്ര സംഘടന വികസിപ്പിച്ചെടുത്ത അജണ്ടയിൽ ഉൾപ്പെടുത്തുന്നത്. ഇത്രയും കാര്യങ്ങൾ ഉൾപ്പെടുത്തി തൊഴിൽ മേഖല പരിപോഷിപ്പിക്കാൻ ശ്രമിക്കുന്നുണ്ടെങ്കിലും തൊഴിലില്ലായ്മ ഇന്നും ഒരു പ്രധാന പ്രശ്നമായി നിലനിൽക്കുന്നു.

#### 2.5.1 തൊഴിൽ രഹിതർ (18-45 വയസ്സ്)

ജില്ലയിൽ പട്ടികവർഗ്ഗ വിഭാഗത്തിൽപ്പെട്ട 18-45 വയസ്സിന് ഇടയിൽ ഉള്ള തൊഴിൽ രഹിതർ 14.70 ശതമാനമാണ്. ജില്ലാ നിരക്ക് സംസ്ഥാന നിരക്കിനേക്കാൾ (13.67%) കൂടുതലാണ്. (പട്ടിക 2.5.1)

പട്ടിക 2.5.1: ആകെ തൊഴിൽ രഹിതർ (18-45 വയസ്സ്) (2008)

തൊഴിൽ രഹിതരുടെ എണ്ണം	ജില്ല	സംസ്ഥാനം
എണ്ണം	11142	27312
ശതമാനം	14.70	13.67

അവലംബം: പട്ടികവർഗ്ഗ സമുദായങ്ങളുടെ അടിസ്ഥാന വിവരശേഖരണം - 2008

**2.5.1.1 തൊഴിൽ രഹിതർ (18-45 വയസ്സ്) - തദ്ദേശസ്വയംഭരണസ്ഥാപനാടിസ്ഥാനത്തിൽ (%)**

ജില്ലയിൽ തൊഴിൽ രഹിതരായ പട്ടികവർഗ്ഗ ജനസംഖ്യാ നിരക്ക് 14.70 ശതമാനമാണ്. പതിനൊന്നു പഞ്ചായത്തുകളിൽ ഇതിന്റെ നിരക്ക് ജില്ലാ ശരാശരിയേക്കാൾ കൂടുതൽ ആണ്.

2.5.1.1 തൊഴിൽ രഹിതർ (18-45 വയസ്സ്) - തദ്ദേശസ്വയംഭരണസ്ഥാപനാടിസ്ഥാനത്തിൽ (%)

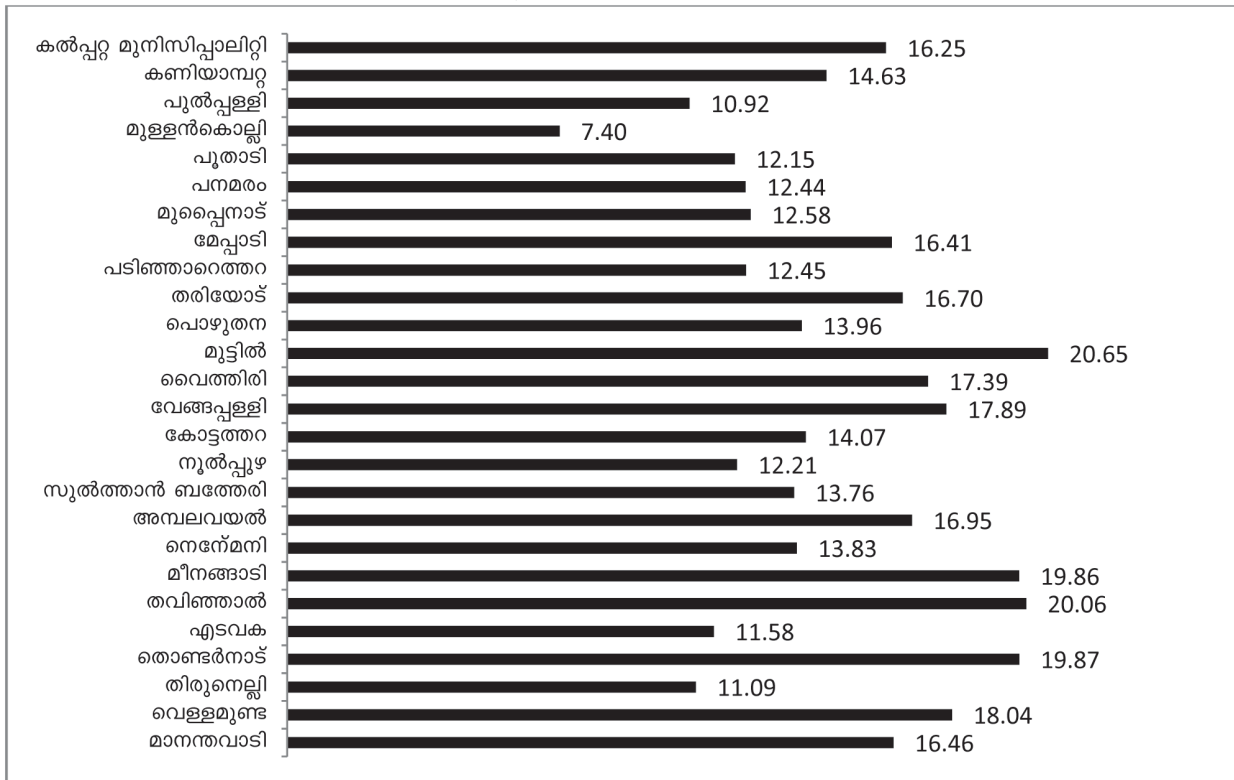

അവലംബം: പട്ടികവർഗ്ഗ സമുദായങ്ങളുടെ അടിസ്ഥാന വിവരശേഖരണം - 2008

**2.5.2 വിദ്യാഭ്യാസയോഗ്യതയുള്ള തൊഴിൽ രഹിതർ**

പത്താം തരത്തിനു മുകളിൽ വിദ്യാഭ്യാസമുള്ള തൊഴിൽ രഹിതരായ യുവതീ-യുവാക്കൾ 6555 ആണ്. പട്ടികവർഗ്ഗ ജനത കൃഷിയും വനവുമായി ബന്ധപ്പെട്ട തൊഴിലുകളും പരമ്പരാഗത തൊഴിലും ഉപജീവന മാർഗ്ഗമായി സ്വീകരിച്ചവരാണ്. ജില്ലാ ശരാശരി സംസ്ഥാന ശരാശരിയേക്കാൾ കൂടുതലാണ്. ജില്ലയിൽ പത്താം തരത്തിന് മുകളിൽ വിദ്യാഭ്യാസം നേടിയ 50.16 ശതമാനം പേരും തൊഴിൽ രഹിതരാണെന്ന് സൂചികകൾ വ്യക്തമാക്കുന്നു. തൊഴിൽ രംഗത്ത് പട്ടിക വർഗ്ഗ ജനതയുടെ അവസ്ഥ പട്ടിക 2.5.2 ൽ കൊടുത്തിരിക്കുന്നു.

പട്ടിക 2.5.2: ശാരീരിക/ മാനസിക ഭിന്നശേഷി (2008)

	ജില്ല		സംസ്ഥാനം	
	എസ്.എസ്.എൽ.സി വരെ പഠിച്ച തൊഴിൽ രഹിതർ	എസ്.എസ്. എൽ.സി മുകളിൽ പഠിച്ച തൊഴിൽ രഹിതർ	എസ്.എസ്. എൽ.സി വരെ പഠിച്ച തൊഴിൽ രഹിതർ	എസ്.എസ്. എൽ.സി മുകളിൽ പഠിച്ച തൊഴിൽ രഹിതർ
എണ്ണം	16838	6555	53985	23875
ശതമാനം	19.82	50.16	24.46	55.94

അവലംബം: പട്ടികവർഗ്ഗ സമുദായങ്ങളുടെ അടിസ്ഥാന വിവരശേഖരണം - 2008

**2.5.2.1 വിദ്യാഭ്യാസയോഗ്യതയുള്ള തൊഴിൽ രഹിതർ-തദ്ദേശസ്വയംഭരണസ്ഥാപനാടിസ്ഥാനത്തിൽ (നിരക്ക്)**

വിദ്യാഭ്യാസ യോഗ്യതയുള്ള തൊഴിൽ രഹിതരിൽ തവിഞ്ഞാൽ, മീനങ്ങാടി, നെന്മേനി, കോട്ടത്തറ, വൈത്തിരി, തരിയോട് പഞ്ചായത്തുകളിൽ ഇതിന്റെ നിരക്ക് ജില്ലാ ശരാശരിയെക്കാൾ കൂടുതൽ ആണ്.

2.5.2.1 വിദ്യാഭ്യാസ യോഗ്യതയുള്ള തൊഴിൽ രഹിതർ-തദ്ദേശസ്വയംഭരണസ്ഥാപനാടിസ്ഥാനത്തിൽ (%)

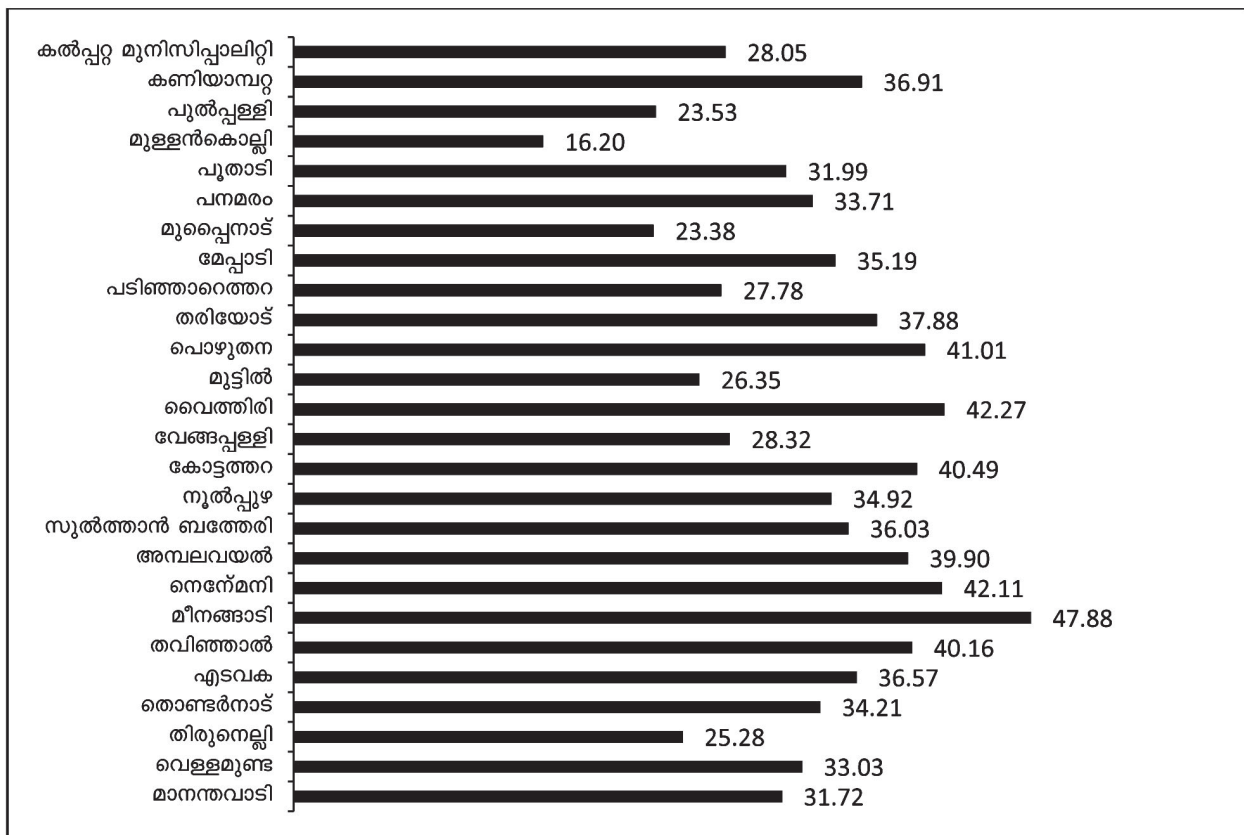

അവലംബം: പട്ടികവർഗ്ഗ സമുദായങ്ങളുടെ അടിസ്ഥാന വിവരശേഖരണം - 2008

**2.5.3 സാങ്കേതികവിദ്യാഭ്യാസം/ തൊഴിൽ വൈദഗ്ദ്ധ്യം ഉള്ള തൊഴിൽ രഹിതർ**

സാങ്കേതിക വിദ്യാഭ്യാസമുള്ള തൊഴിൽ രഹിതർ 1168 ആണ്. സംസ്ഥാനതലത്തിൽ അത് 1522 എണ്ണം ആണ്. ജില്ലയിൽ സംസ്ഥാനത്തേക്കാൾ സാങ്കേതിക വിദ്യാഭ്യാസം ഉള്ള തൊഴിൽ രഹിതർ കൂടുതലാണ്.

**പട്ടിക 2.5.3: സാങ്കേതിക വിദ്യാഭ്യാസം/ തൊഴിൽ വൈദഗ്ദ്ധ്യം ഉള്ള തൊഴിൽ രഹിതർ (2008)**

	ജില്ല		സംസ്ഥാനം	
	സാങ്കേതിക വിദ്യാഭ്യാസം ഉള്ള തൊഴിൽ രഹിതർ	തൊഴിൽ വൈദഗ്ദ്ധ്യം ഉള്ള തൊഴിൽ രഹിതർ	സാങ്കേതിക വിദ്യാഭ്യാസം ഉള്ള തൊഴിൽ രഹിതർ	തൊഴിൽ വൈദഗ്ദ്ധ്യം ഉള്ള തൊഴിൽ രഹിതർ
എണ്ണം	1168	984	1522	ലഭ്യമല്ല
ശതമാനം	94.96	30.32	ലഭ്യമല്ല	

അവലംബം: പട്ടികവർഗ്ഗ സമുദായങ്ങളുടെ അടിസ്ഥാന വിവരശേഖരണം - 2008

**2.5.3.1 സാങ്കേതികവിദ്യാഭ്യാസം/ തൊഴിൽ വൈദഗ്ദ്ധ്യം ഉള്ള തൊഴിൽ രഹിതർ - തദ്ദേശസ്വയംഭരണസ്ഥാപനാടിസ്ഥാനത്തിൽ (%)**

സാങ്കേതിക വിദ്യാഭ്യാസമുള്ള തൊഴിൽരഹിതർ മിക്ക പഞ്ചായത്തുകളിലും ജില്ലാ ശരാശരിയോട് അടുത്ത് നിൽക്കുന്നു. സ്ഥിരം വരുമാനം ഇല്ലാത്തവരിൽ മിക്ക പഞ്ചായത്തുകളുടെ നിരക്ക് ജില്ലാ ശരാശരിയോട് ചേർന്നും, ചിലത് അതിനു മുകളിലും നിൽക്കുന്നു.

**2.5.3.1 സാങ്കേതികവിദ്യാഭ്യാസം/ തൊഴിൽ വൈദഗ്ദ്ധ്യം ഉള്ള തൊഴിൽ രഹിതർ - തദ്ദേശസ്വയംഭരണസ്ഥാപനാടിസ്ഥാനത്തിൽ (%)**

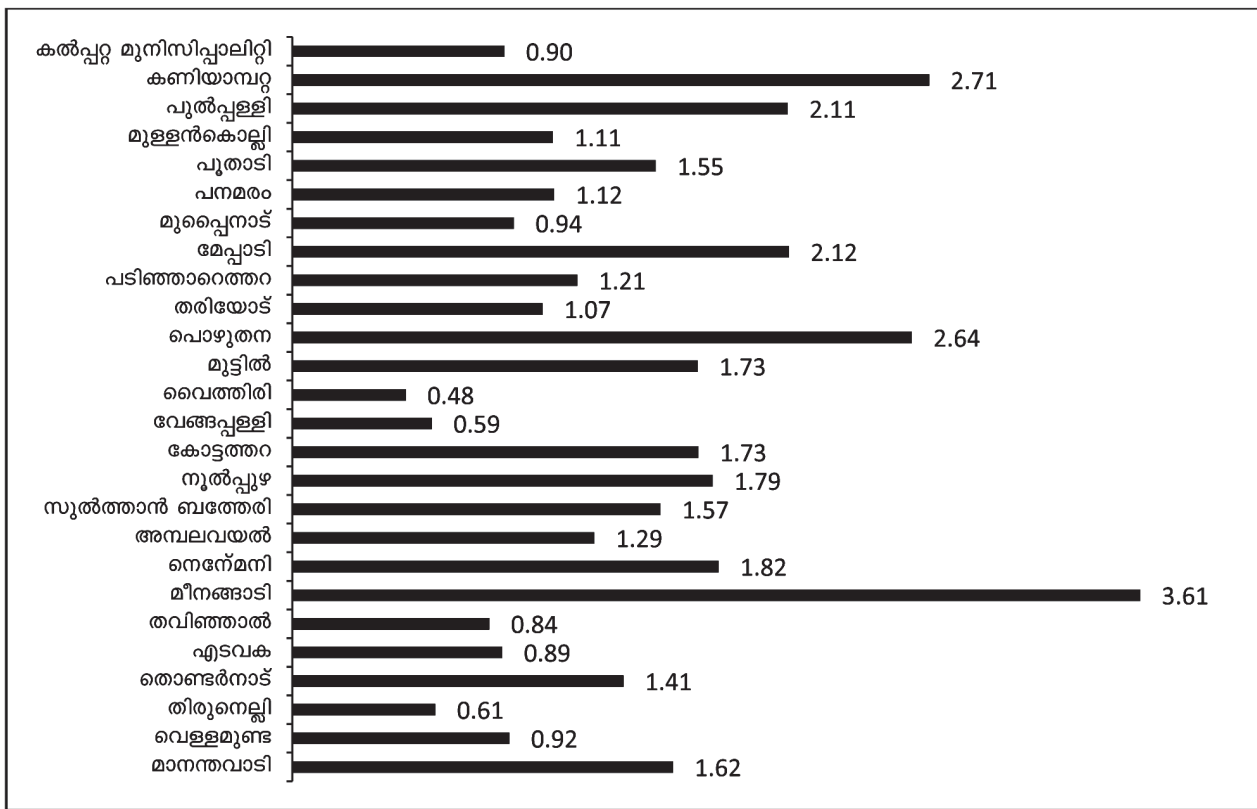

അവലംബം: പട്ടികവർഗ്ഗ സമുദായങ്ങളുടെ അടിസ്ഥാന വിവരശേഖരണം - 2008

**2.5.4 സ്ഥിരവരുമാനം ഇല്ലാത്തവർ**

ജില്ലയിൽ പട്ടികവർഗ്ഗ വിഭാഗങ്ങളിൽ 18 നും 55 നും ഇടയിൽ പ്രായമുള്ളവരുടെ എണ്ണം 88917 ആണ്. ഇതിൽ 86398 പേരും സ്ഥിരവരുമാനം ഇല്ലാത്തവരാണ്. ജില്ലാ ശരാശരി സംസ്ഥാന ശരാശരിയെക്കാൾ കൂടുതൽ ആണ്

പട്ടിക 2.5.4: സ്ഥിരവരുമാനം ഇല്ലാത്തവർ (2008)

സ്ഥിരവരുമാനം ഇല്ലാത്തവർ	ജില്ല	സംസ്ഥാനം
എണ്ണം	86398	217481
ശതമാനം	97.17	91.99

അവലംബം: പട്ടികവർഗ്ഗ സമുദായങ്ങളുടെ അടിസ്ഥാന വിവരശേഖരണം - 2008

**2.5.4.1 സ്ഥിരവരുമാനം ഇല്ലാത്തവർ**

ജില്ലയിലെ എല്ലാ ഗ്രാമപഞ്ചായത്തുകളിലും പട്ടികവർഗ്ഗ ജനവിഭാഗങ്ങൾക്കിടയിൽ സ്ഥിരവരുമാനം ഇല്ലാത്തവരും ശതമാനം ജില്ലാ ശരാശരിയോട് ചേർന്നും അതിലധികമായും നിൽക്കുന്നു.

ചാർട്ട് 2.5.4.1: സ്ഥിരവരുമാനം ഇല്ലാത്തവർ തദ്ദേശസ്വയംഭരണസ്ഥാപനാടിസ്ഥാനത്തിൽ %

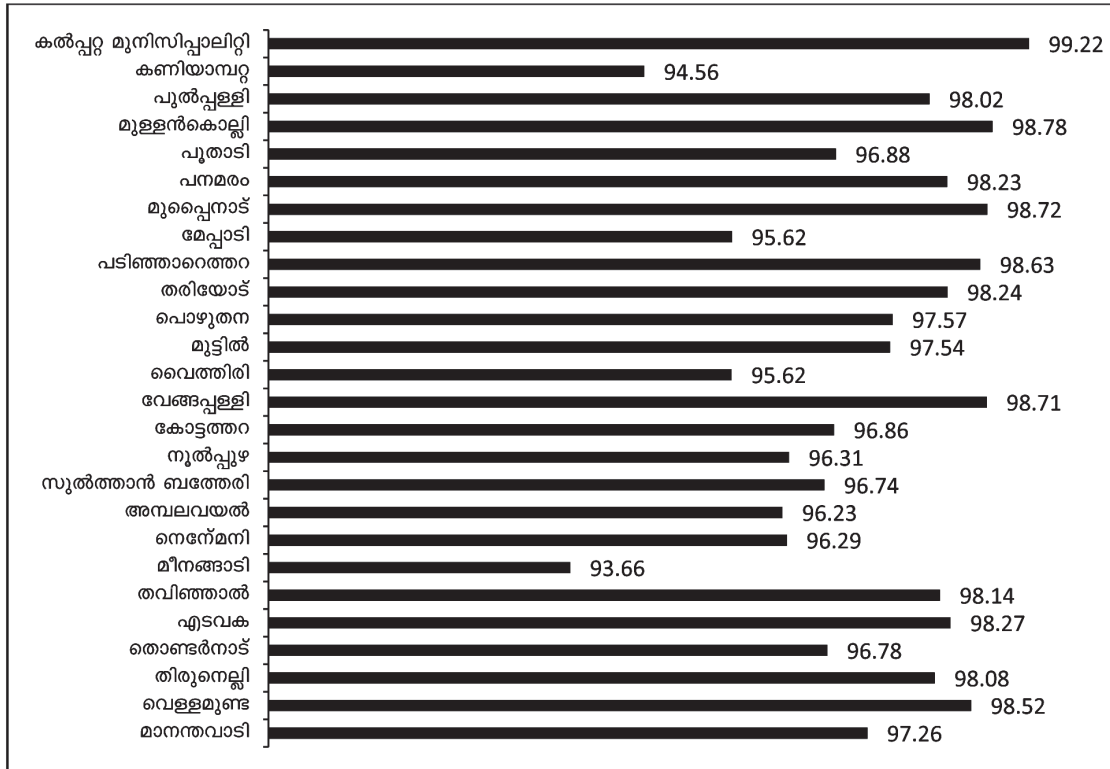

അവലംബം: പട്ടികവർഗ്ഗ സമുദായങ്ങളുടെ അടിസ്ഥാന വിവരശേഖരണം - 2008

**2.6 അടിസ്ഥാനസൗകര്യം**

അടിസ്ഥാനസൗകര്യ രംഗത്തെ സ്ഥിതി വിശകലനം ചെയ്യുന്നതിനായി ജീർണ്ണാവസ്ഥയിലുള്ള വീടുകളിൽ താമസിക്കുന്നവർ, സ്വന്തമായി വീടില്ലാത്തവരും സ്ഥലം ഇല്ലാത്തവർ, വൈദ്യുതി ഇല്ലാത്ത വീടുകളിൽ താമസിക്കുന്ന കുടുംബങ്ങൾ, കക്കൂസ് ഇല്ലാത്ത വീടുകളിൽ താമസിക്കുന്ന കുടുംബങ്ങൾ എന്നിവ സംബന്ധിച്ച സൂചകങ്ങളാണ് ഉപയോഗിച്ചത്.

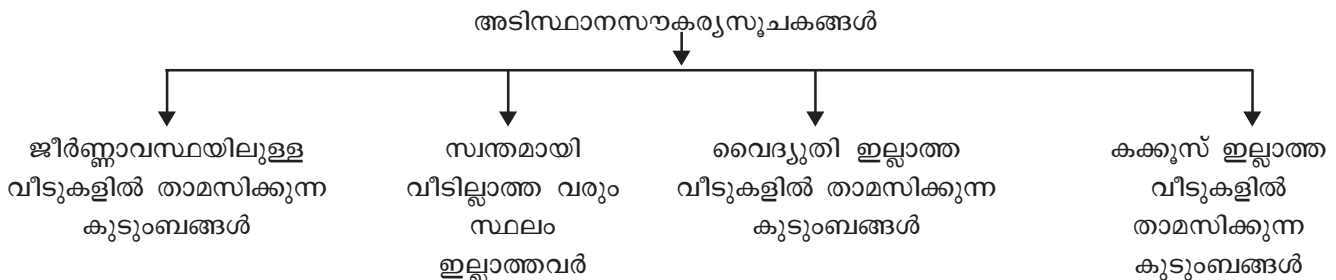

**2.6.1 ജീർണ്ണാവസ്ഥയിലുള്ള വീടുകളിൽ താമസിക്കുന്ന കുടുംബങ്ങൾ**

ജില്ലയിൽ ജീർണ്ണാവസ്ഥയിലുള്ള വീടുകളിൽ താമസിക്കുന്ന പട്ടികവർഗ്ഗ കുടുംബങ്ങളുടെ നിരക്ക് 54.13 ശതമാനമാണ് ഇത് സംസ്ഥാന ശരാശരിയേക്കാൾ കൂടുതൽ ആണ്.

**2.6.1 ജീർണ്ണാവസ്ഥയിലുള്ള വീടുകളിൽ താമസിക്കുന്ന കുടുംബങ്ങൾ (2008)**

ജീർണ്ണാവസ്ഥയിലുള്ള വീടുകളിൽ താമസിക്കുന്ന കുടുംബങ്ങൾ	ജില്ല	സംസ്ഥാനം
എണ്ണം	19199	52826
ശതമാനം	53.13	54.13

അവലംബം: പട്ടികവർഗ്ഗ സമുദായങ്ങളുടെ അടിസ്ഥാന വിവരശേഖരണം - 2008

**2.6.1.1 ജീർണ്ണാവസ്ഥയിലുള്ള വീടുകളിൽ താമസിക്കുന്ന കുടുംബങ്ങൾ - തദ്ദേശസ്വയംഭരണസ്ഥാപനാടിസ്ഥാനത്തിൽ (%)**

ജീർണ്ണാവസ്ഥയിൽ താമസിക്കുന്ന പട്ടികവർഗ്ഗ കുടുംബങ്ങൾ ജില്ലയിൽ 53.13 ശതമാനമാണ്. എന്നാൽ വൈത്തിരി, പൊഴുതന, മുപ്പൈനാട്, പുതാടി, വെള്ളമുണ്ട, പുൽപ്പള്ളി, വേങ്ങപ്പള്ളി, തവിത്താൽ, തൊണ്ടർനാട്, തിരുനെല്ലി പഞ്ചായത്തുകളിൽ ഇതിന്റെ നിരക്ക് ജില്ലാ ശരാശരിയേക്കാൾ കൂടുതൽ ആണ്.

**2.6.1.1 ജീർണ്ണാവസ്ഥയിലുള്ള വീടുകളിൽ താമസിക്കുന്ന കുടുംബങ്ങൾ - തദ്ദേശസ്വയംഭരണസ്ഥാപനാടിസ്ഥാനത്തിൽ (%)**

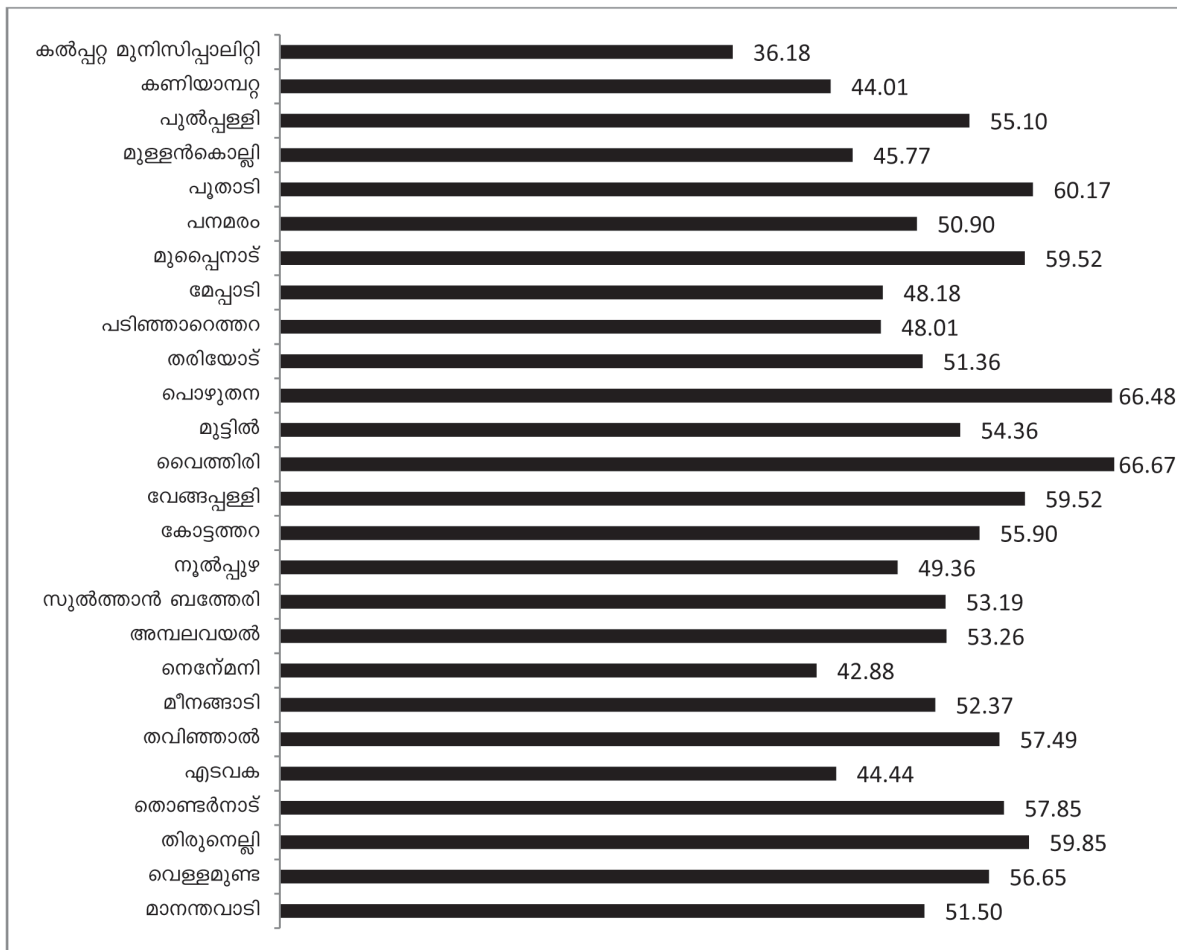

അവലംബം: പട്ടികവർഗ്ഗ സമുദായങ്ങളുടെ അടിസ്ഥാന വിവരശേഖരണം - 2008

**2.6.2 സ്വന്തമായി വീടും സ്ഥലവും ഇല്ലാത്തവർ**

ജില്ലയിൽ സ്വന്തമായി വീട് ഇല്ലാത്ത പട്ടികവർഗ കുടുംബങ്ങൾ 10.59 % ആണ്. സംസ്ഥാനതലത്തിൽ ഇത് 9.60% ആണ് (പട്ടിക 2.6.2).

**പട്ടിക 2.6.2 സ്വന്തമായി വീടും, സ്ഥലവും ഇല്ലാത്തവർ (2008)**

സ്വന്തമായി വീട് ഇല്ലാത്ത കുടുംബങ്ങൾ	ജില്ല	സംസ്ഥാനം
എണ്ണം	3825	10374
ശതമാനം	10.59	9.60

**2.6.2.1 സ്വന്തമായി വീടും സ്ഥലവും ഇല്ലാത്തവർ - തദ്ദേശസ്വയംഭരണസ്ഥാപനാടിസ്ഥാനത്തിൽ (നിരക്ക്)**

സ്വന്തമായി വീടും സ്ഥലവും ഇല്ലാത്തവരുടെ നിരക്ക് സുൽത്താൻബത്തേരി, കോട്ടത്തറ, പനമരം, വെള്ളമുണ്ട, മാനന്തവാടി, വേങ്ങപ്പള്ളി പഞ്ചായത്തുകളിൽ ജില്ലാ ശരാശരിയേക്കാൾ ഉയർന്നു നിൽക്കുന്നു.

**ചാർട്ട് 2.6.2.1 സ്വന്തമായി വീടും, സ്ഥലവും ഇല്ലാത്തവർ - തദ്ദേശസ്വയംഭരണസ്ഥാപനാടിസ്ഥാനത്തിൽ (%)**

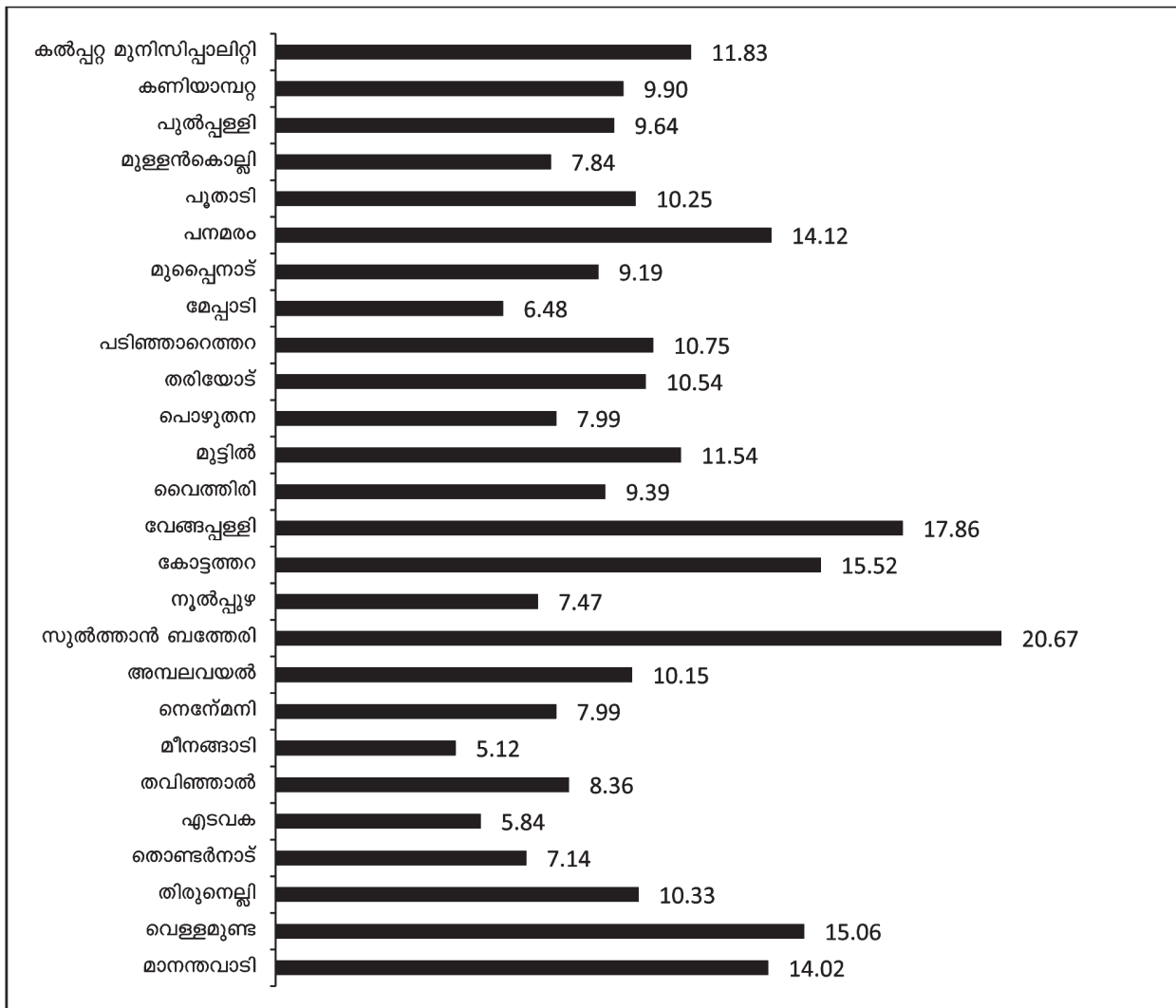

അവലംബം: പട്ടികവർഗ്ഗ സമുദായങ്ങളുടെ അടിസ്ഥാന വിവരശേഖരണം - 2008

**2.6.3 വൈദ്യുതി ഇല്ലാത്ത വീടുകളിൽ താമസിക്കുന്ന കുടുംബങ്ങൾ**

വൈദ്യുതീകരിക്കാത്ത വീടുകളിൽ താമസിക്കുന്ന പട്ടികവർഗ്ഗ കുടുംബങ്ങളുടെ നിരക്ക് 60.01 ശതമാനമാണ്. ഇത് സംസ്ഥാന ശരാശരിയേക്കാൾ വളരെ കൂടുതൽ (56.59 %) ആണെന്ന് സൂചികകൾ വ്യക്തമാക്കുന്നു.

**പട്ടിക 2.6.3 : വൈദ്യുതി ഇല്ലാത്ത വീടുകൾ (2008)**

വൈദ്യുതി ഇല്ലാത്ത വീടുകളിൽ താമസിക്കുന്ന കുടുംബങ്ങൾ	ജില്ല	സംസ്ഥാനം
എണ്ണം	21683	61098
ശതമാനം	60.01	56.59

**2.6.3.1 വൈദ്യുതി ഇല്ലാത്ത വീടുകളിൽ താമസിക്കുന്ന കുടുംബങ്ങൾ - തദ്ദേശസ്വയംഭരണസ്ഥാപനാടിസ്ഥാനത്തിൽ (%)**

ജില്ലയിലെ വൈദ്യുതി ലഭിക്കാത്ത പട്ടികവർഗ്ഗ കുടുംബങ്ങളുടെ നിരക്ക് 60.01 ശതമാനമാണ്. എന്നിരുന്നാലും തിരുനെല്ലി, അമ്പലവയൽ, സുൽത്താൻ ബത്തേരി, വൈത്തിരി, മുട്ടിൽ, പൊഴുതന, മുപ്പൈനാട്, പുതാടി എന്നീ പഞ്ചായത്തുകളിൽ വൈദ്യുതി ലഭ്യമല്ലാത്ത കുടുംബങ്ങളുടെ നിരക്ക് ജില്ലാ ശരാശരിയേക്കാൾ മുകളിൽ നിൽക്കുന്നു.

**ചാർട്ട് 2.6.3.1 വൈദ്യുതി ഇല്ലാത്ത വീടുകളിൽ താമസിക്കുന്ന കുടുംബങ്ങൾ - തദ്ദേശസ്വയംഭരണസ്ഥാപനാടിസ്ഥാനത്തിൽ (%)**

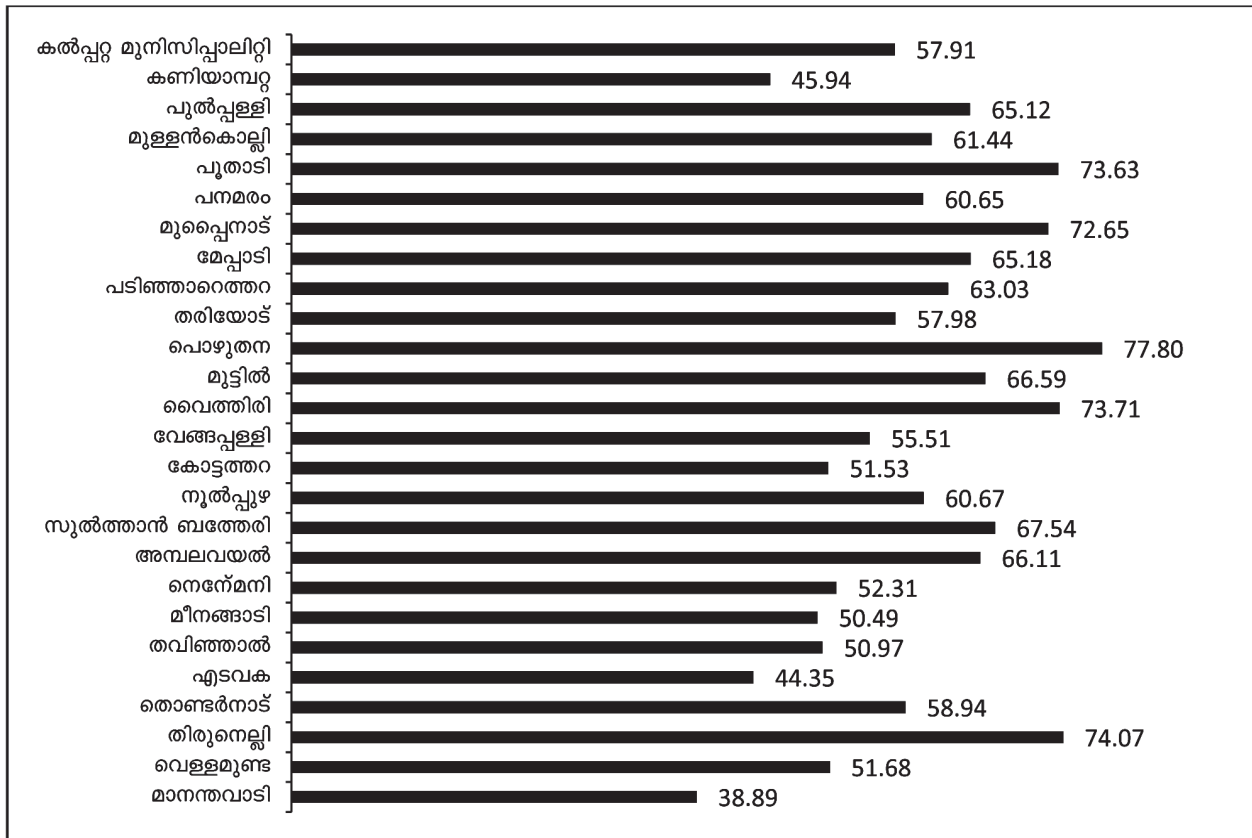

അവലംബം: പട്ടികവർഗ്ഗ സമുദായങ്ങളുടെ അടിസ്ഥാന വിവരശേഖരണം - 2008

**2.6.4 പ്രാഥമിക സൗകര്യം ഇല്ലാത്ത വീടുകളിൽ താമസിക്കുന്ന കുടുംബങ്ങൾ**

ജില്ലയിൽ കക്കൂസ് ഇല്ലാത്ത വീടുകളിൽ താമസിക്കുന്ന പട്ടികവർഗ്ഗ കുടുംബങ്ങൾ 45.17 % ആണ്. ഇത് സംസ്ഥാന ശരാശരിയോട് അടുത്ത് നിൽക്കുന്നു (47.75 %)

**പട്ടിക 2.6.4 : പ്രാഥമിക സൗകര്യം (2008)**

	ജില്ല		സംസ്ഥാനം	
	കക്കൂസ് ഇല്ലാത്ത വീടുകളിൽ താമസിക്കുന്ന കുടുംബങ്ങൾ	കക്കൂസ് ഉള്ളവയിൽ ശുചിത്വമില്ലാത്തവ	കക്കൂസ് ഇല്ലാത്ത വീടുകളിൽ താമസിക്കുന്ന കുടുംബങ്ങൾ	കക്കൂസ് ഉള്ളവയിൽ ശുചിത്വമില്ലാത്തവ
എണ്ണം	16322	4279	51551	20032
ശതമാനം	45.17	21.60	47.75	35.51

അവലംബം: പട്ടികവർഗ്ഗ സമുദായങ്ങളുടെ അടിസ്ഥാന വിവരശേഖരണം - 2008

**2.6.4.1 പ്രാഥമിക സൗകര്യം ഇല്ലാത്ത വീടുകളിൽ താമസിക്കുന്ന കുടുംബങ്ങൾ-തദ്ദേശസ്വയംഭരണസ്ഥാപനാടിസ്ഥാനത്തിൽ (%)**

പട്ടികവർഗ്ഗ വിഭാഗങ്ങൾക്കിടയിൽ പ്രാഥമിക ആവശ്യം നിറവേറ്റാൻ കക്കൂസ് ലഭ്യമല്ലാത്ത കുടുംബങ്ങളുടെ നിരക്ക് പൊഴുതന, സുൽത്താൻബത്തേരി, തിരുനെല്ലി, തൊണ്ടർനാട്, മേപ്പാടി, മുപ്പെന്നാട്, പനമരം, പുതാടി, പുൽപ്പള്ളി, പഞ്ചായത്തുകളിൽ ജില്ലാ ശരാശരിയേക്കാൾ കൂടുതൽ ആണ്.

**ചാർട്ട് 2.6.4.1 : പ്രാഥമിക സൗകര്യം ഇല്ലാത്ത വീടുകളിൽ താമസിക്കുന്ന കുടുംബങ്ങൾ-തദ്ദേശസ്വയംഭരണസ്ഥാപനാടിസ്ഥാനത്തിൽ (%)**

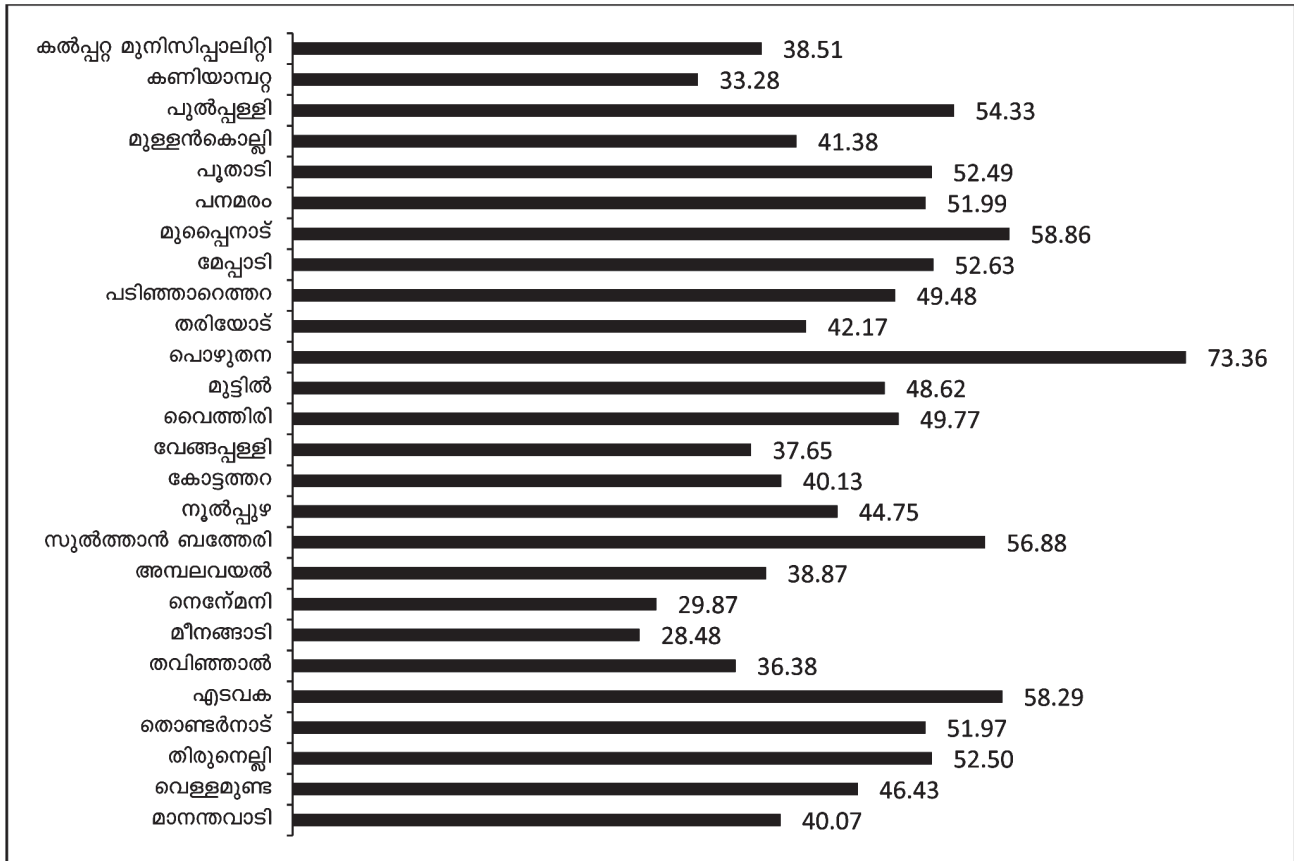

അവലംബം: പട്ടികവർഗ്ഗ സമുദായങ്ങളുടെ അടിസ്ഥാന വിവരശേഖരണം - 2008

**2.7 അടിസ്ഥാന സൗകര്യ മേഖലയിലെ ഇല്ലായ്മ നിലവാരം ജില്ലാടിസ്ഥാനത്തിൽ**

2005-ലെ ഹ്യൂമൻ ഡവലപ്പ്മെന്റ് റിപ്പോർട്ടിൽ അവസര നിഷേധത്തിന്റെ സൂചകങ്ങളായി കണക്കാക്കിയിട്ടുള്ളത് വാസയോഗ്യമായ വീട്, കുടിവെള്ള ലഭ്യത, മെച്ചപ്പെട്ട ശുചിത്വം, വൈദ്യുതീകരണം എന്നീ നാല് അടിസ്ഥാന ആവശ്യങ്ങളാണ്. ഈ നാല് അടിസ്ഥാന ആവശ്യങ്ങളുടെ ലഭ്യതയുടെ അടിസ്ഥാനത്തിൽ ദാരിദ്ര്യ നിലവാരം കണക്കാക്കാവുന്നതാണ്. താഴെ ചേർത്തിരിക്കുന്ന പട്ടിക 2.7 ൽ പൊതുവായ അവസര നിഷേധത്തിന്റെ ജില്ല തിരിച്ചുള്ള സൂചകങ്ങളും റാങ്കുകളും ചേർത്തിരിക്കുന്നു.

മൊത്തം ജനസംഖ്യയിൽ ഇല്ലായ്മയുടെ ശതമാനം 29.5 ആണെന്നിരിക്കെ പട്ടികവർഗ്ഗക്കാരുടെ 57.9 ശതമാനം ആണ്. സംസ്ഥാന ശരാശരിയേക്കാൾ കൂടുതൽ ആണ് വയനാട് ജില്ലയിലെ പട്ടിക വർഗ്ഗത്തിന്റെ അവസ്ഥ. സൂചകങ്ങൾ പ്രകാരം സംസ്ഥാനത്തെ ഏറ്റവും ഉയർന്ന സൂചികയും (66.0 ശതമാനം) അവസാനത്തെ റാങ്കും (14) വയനാട് ജില്ലക്കാണ്.

**2.7 അടിസ്ഥാന സൗകര്യ മേഖലയിലെ ഇല്ലായ്മ നിലവാരം ജില്ലാടിസ്ഥാനത്തിൽ**

ക്ര. നം	ജില്ല	ശതമാനം	റാങ്ക്	മൊത്തം ജനസംഖ്യ (%)
1	തിരുവനന്തപുരം	60.1	10	39.5
2	കൊല്ലം	50.7	5	30.4
3	പത്തനംതിട്ട	54.6	7	31.1
4	ആലപ്പുഴ	40.1	3	29.6
5	കോട്ടയം	43.1	4	25.1
6	ഇടുക്കി	65.3	13	42.7
7	എറണാകുളം	37.2	1	15.5
8	തൃശ്ശൂർ	37.5	2	24.7
9	പാലക്കാട്	65.3	12	40.4
10	മലപ്പുറം	56.8	8	28.6
11	കോഴിക്കോട്	50.9	6	28.3
12	<b>വയനാട്</b>	<b>66.0</b>	<b>14</b>	<b>46.3</b>
13	കണ്ണൂർ	57.0	9	29.7
14	കാസർഗോഡ്	57.0	11	37.6
	<b>ആകെ</b>	<b>57.9</b>		<b>29.5</b>

അവലംബം: സാമ്പത്തിക അവലോകനം 2011

## അദ്ധ്യായം - 3

### പ്രശ്നവിശകലനവും വികസന കാഴ്ചപ്പാടുകളും

#### 3.0 ആമുഖം

പട്ടികവർഗ്ഗ വികസന പരിപ്രേക്ഷ്യം രൂപീകരിക്കുന്നതിന്റെ ഭാഗമായി നടത്തിയ ശില്പശാലയിൽ വയനാട് ജില്ലയിലെ 26 തദ്ദേശസ്വയംഭരണ സ്ഥാപനങ്ങളിലെ 338 പ്രൊമോട്ടർമാരും വിവിധ ഊരുകളിൽ നിന്നുമായി 735 ഊർമുപ്പൻമാരും പങ്കാളികളായി. അവർ നേരിടുന്ന പ്രശ്നങ്ങൾ 4 വിഷയ മേഖലകളിലായി (വിദ്യാഭ്യാസം, ആരോഗ്യം, തൊഴിൽ, അടിസ്ഥാനസൗകര്യം) രേഖപ്പെടുത്തി. പട്ടികവർഗ്ഗ സ്ഥിതി വിവര കണക്കിന്റെ അടിസ്ഥാനത്തിൽ പിന്നാക്കം നിൽക്കുന്ന മേഖലയിൽ ഉൾപ്പെട്ട ഊരുകൾ ഒന്നിച്ചിരുന്ന് ചർച്ച ചെയ്ത പ്രശ്നങ്ങളും പരിഹാര നിർദ്ദേശങ്ങളും പ്രതീക്ഷിക്കുന്ന നേട്ടങ്ങളുമാണ് ഈ അദ്ധ്യായത്തിൽ വിശദീകരിച്ചിരിക്കുന്നത്.

#### 3.1.0 വിദ്യാഭ്യാസ മേഖല

3.1.1 പ്രശ്നങ്ങൾ, കാരണങ്ങൾ, നിർദ്ദേശങ്ങൾ

3.1.2 ദീർഘകാല ലക്ഷ്യങ്ങൾ

#### 3.2.0 ആരോഗ്യ മേഖല

3.2.1 പ്രശ്നങ്ങൾ, കാരണങ്ങൾ, നിർദ്ദേശങ്ങൾ

3.2.2 ദീർഘകാല ലക്ഷ്യങ്ങൾ

#### 3.3.0 തൊഴിൽ/വരുമാന മേഖല

3.3.1 പ്രശ്നങ്ങൾ, കാരണങ്ങൾ, നിർദ്ദേശങ്ങൾ

3.3.2 ദീർഘകാല ലക്ഷ്യങ്ങൾ

#### 3.4.0 അടിസ്ഥാനസൗകര്യ മേഖല

3.4.1 പ്രശ്നങ്ങൾ, കാരണങ്ങൾ, നിർദ്ദേശങ്ങൾ

3.4.2 ദീർഘകാല ലക്ഷ്യങ്ങൾ

### 3.1.0 വിദ്യാഭ്യാസമേഖല

#### 3.1.1 പ്രശ്നങ്ങൾ, കാരണങ്ങൾ, നിർദ്ദേശങ്ങൾ

വിദ്യാഭ്യാസ മേഖലയിലെ പ്രശ്ന പരിഹാര നിർദ്ദേശങ്ങൾ കണ്ടെത്തുന്നതിനായി നിലനിൽക്കുന്ന പ്രശ്നങ്ങളും കാരണങ്ങളും ലഭിച്ച നിർദ്ദേശങ്ങളും പ്രൊമോട്ടറുടെയും ഊരുമുപ്പന്റെയും അഭിപ്രായത്തിൽ പട്ടിക 3.1.1 ൽ കൊടുത്തിരിക്കുന്നു.

**പട്ടിക 3.1.1 : പ്രശ്നങ്ങൾ, കാരണങ്ങൾ, നിർദ്ദേശങ്ങൾ**

<b>മുഖ്യ പ്രശ്നം 1 - പഠനം നിർത്തൽ</b>	
<b>കാരണം</b>	<b>പ്രശ്ന പരിഹാര നിർദ്ദേശങ്ങൾ</b>
സാമ്പത്തിക ബുദ്ധിമുട്ട്	സ്വയം തൊഴിലിനുള്ള പരിശീലനം കൊടുക്കണം എസ്.എസ്.എൽ.സി. കഴിഞ്ഞ് പഠിക്കുന്ന കുട്ടികൾക്ക് തുടർ പഠനത്തിന് ഫണ്ട് അനുവദിക്കുക തുല്യതാ പരീക്ഷ കോളനിയിൽ വ്യാപിപ്പിക്കുക ഊരുകളിലെ മാതാപിതാക്കൾക്ക് പ്രത്യേക ബോധവൽക്കരണ ക്ലാസ്സ് നടത്തുക. ഒപ്പം തന്നെ അവർക്ക് വരുമാനത്തിന് വേണ്ടിയുള്ള തൊഴിൽ അവസരങ്ങളും സൃഷ്ടിക്കണം.
കുലിപ്പണിക്കു പോകുന്നു	ബാലവേല കർശനമായി നിർത്തലാക്കുക ലഹരിപദാർത്ഥങ്ങൾ നിർത്തലാക്കണം.ബോധവൽക്കരണ സൗകര്യം ഏർപ്പെടുത്തണം
വാഹനസൗകര്യം കുറവ്	അതിനുവേണ്ടത്ര ഫണ്ട് അനുവദിക്കുക, ഹോസ്റ്റൽ സൗകര്യവും വർദ്ധിപ്പിക്കുക.
മദ്യപാനം ഉൗരിൽ	ബോധവൽക്കരണ ക്ലാസ്സ് കൂടുതൽ സഹകരണവും ശക്തമായ ഇടപെടലും കോളനിയിൽ വേണം
ഭാഷാ പ്രശ്നം	മലയാളം മീഡിയം ആയത് കൊണ്ട് കാര്യങ്ങൾ മനസ്സിലാക്കുവാൻ കഴിയുന്നില്ല. ട്യൂഷൻ ടീച്ചർമാരെ നിയമിക്കുക, ടീച്ചർമാർക്ക് പ്രൈമറി വച്ച് പരിശീലനം നൽകുക ബാലസഭ രൂപീകരിക്കാൻ പ്രോത്സാഹനം.ബോധവൽക്കരണ സെമിനാറുകൾ
വാസസ്ഥലത്തിന്റെ ശോചനീയമായ അവസ്ഥ.പഠന സൗകര്യത്തിന്റെ കുറവ്	പഞ്ചായത്ത് വാർഷിക പദ്ധതി നടപ്പിലാക്കുമ്പോൾ വിദ്യാഭ്യാസത്തിന് പ്രത്യേക ഫണ്ട് മാറ്റിവെക്കുക. അടിസ്ഥാന സൗകര്യവും ഏർപ്പെടുത്തേണ്ടതാണ്.
കാട്ടുമൃഗങ്ങളുടെ ശല്യം കാരണം കുട്ടികൾ വിദ്യാലയത്തിൽ എത്തിപ്പെടുന്നില്ല	ഹോസ്റ്റലുകളിൽ നിർത്തി പഠിപ്പിക്കാൻ സൗകര്യം ഏർപ്പാടാക്കുക.പഞ്ചായത്ത് കേന്ദ്രീകരിച്ച് ഹോസ്റ്റലുകൾക്ക് സ്ഥാപിക്കുക.
ഇടയ്ക്ക് വെച്ച് പരാജയപ്പെട്ടാൽ പഠനം നിർത്തുന്ന ശീലം.	സ്കൂൾ അദ്ധ്യാപകർ വഴി പ്രോത്സാഹനവും ബോധവൽക്കരണവും നൽകി പഠനം തുടരുവാൻ ശ്രമം നടത്തുക. മോണിറ്ററിംഗ് സംവിധാനം ശക്തിപ്പെടുത്തി ഉടനടി പരിഹാരം കാണുക

<b>മുഖ്യ പ്രശ്നം 2 - നിരക്ഷരർ</b>	
<b>കാരണം</b>	<b>പ്രശ്ന പരിഹാര നിർദ്ദേശങ്ങൾ</b>
മാതാപിതാക്കളുടെ അറിവില്ലായ്മയും ദുശ്ശീലങ്ങളും	കോളനി കേന്ദ്രീകരിച്ച് 'കൈവിളക്ക്' * പോലുള്ള പദ്ധതി നടപ്പിലാക്കണം സാക്ഷരതാ പ്രേരക്മാരെ ഊരിലേക്ക് അയയ്ക്കുക
സ്കൂളിൽ പോകുവാൻ കുട്ടികൾക്ക് മടി	വാഹനസൗകര്യം ഏർപ്പെടുത്തുക ബോധവൽക്കരണം നടത്തുക
കോളനികളിൽ ട്യൂഷൻ സംവിധാനം	ട്യൂഷൻ എടുക്കുന്നതിന് പഞ്ചായത്തിൽ നിന്നും ആനുകൂല്യങ്ങൾ നൽകുക.
തൊഴിലധിഷ്ഠിത കോഴ്സുകളുടെ അപര്യാപ്തത	തൊഴിലധിഷ്ഠിത കോഴ്സുകളുടെ സംരംഭം തുടങ്ങുക പഞ്ചായത്ത് കേന്ദ്രീകരിച്ച് ഹോസ്റ്റലുകൾക്ക് സമ്മർദ്ദം
വിദ്യാഭ്യാസ സ്ഥാപനത്തിലേക്കുള്ള ദൂരം	കോളനികൾ കേന്ദ്രീകരിച്ച് വാഹനങ്ങൾ ഏർപ്പെടുത്തുക ഊരുകളിലെ നിർദ്ദേശങ്ങൾ പരിശോധനാടിസ്ഥാനത്തിൽ മേൽനടപടിക്ക് വിടണം.ധന സഹായങ്ങളും അർഹമായ സ്ഥാനങ്ങളും നൽകി വിജയികളെ പ്രോത്സാഹിപ്പിക്കുക.
വിദ്യാഭ്യാസ സ്ഥാപനങ്ങൾ ആദിവാസി കോളനികളുടെ 5 കി.മി. പരിധിയിൽ ഇല്ലാത്തത്	ഇതിനുവേണ്ട ആവശ്യമായ വാഹന സൗകര്യം പഞ്ചായത്ത് നൽകുക. കോളനിതലത്തിൽ സാക്ഷരതാ ക്ലാസുകൾ നടത്തുക യഥാസമയങ്ങളിൽ വിദ്യാഭ്യാസാനുകൂല്യങ്ങൾ ലഭ്യമാക്കുന്നതിന് മോണിറ്ററിംഗ് ചെയ്യുക വയോജന വിദ്യാഭ്യാസ സ്ഥാപനങ്ങൾ സ്ഥാപിക്കുക പഞ്ചായത്തിന്റെ നിയന്ത്രണത്തിൽ ലഹരിവിരുദ്ധ കമ്മിറ്റി രൂപീകരിച്ച് കോളനികളിൽ ലഹരി ഉപയോഗം തടയുക പഞ്ചായത്ത് മെമ്പർ നേതൃത്വം വഹിച്ച് സ്കൂൾ സപ്പോർട്ട് ഗ്രൂപ്പ് ഉണ്ടാക്കണം

\* കൈവിളക്ക് - 2000-2010 കാലയളവിൽ എസ്.എസ്.എ. പട്ടികവർഗ്ഗ കുട്ടികൾക്കായി തയ്യാറാക്കിയ പാഠ്യപദ്ധതി  
# പ്രൈമറി - ദ്വിഭാഷാ സഹായി

**മുഖ്യ പ്രശ്നം 3 - ഉന്നത വിദ്യാഭ്യാസത്തിന്റെ കുറവ്**

കാരണം	പ്രശ്ന പരിഹാര നിർദ്ദേശങ്ങൾ
മറ്റു ജില്ലകളിൽ പഠിക്കാൻ കഴിയാത്ത അവസ്ഥ	മറ്റു ജില്ലയിലെ വിദ്യാലയങ്ങളിൽ സീറ്റുകൾ അനുവദിക്കുക, ഹോസ്റ്റൽ സൗകര്യവും നൽകുക.
സാമ്പത്തിക പിന്നാക്കാവസ്ഥ, മാതാപിതാക്കളുടെ അലംഭാവം	ആവശ്യമായിട്ടുള്ള ഫണ്ട് അനുവദിക്കുക, പഠനോപകരണങ്ങൾ അനുവദിക്കുക ഉറുക്കുട്ടം മുഖേന ബോധവൽക്കരണം
പഠനത്തിന്റെ പ്രാധാന്യത്തെ കുറിച്ച് കുട്ടികൾക്കുള്ള അറിവില്ലായ്മ	പഞ്ചായത്തിൽ നിന്നും വാർഡ്തലത്തിൽ ഉള്ള പ്രോത്സാഹനം
കമ്പ്യൂട്ടർ പഠനത്തിനുള്ള സൗകര്യക്കുറവ്	കമ്പ്യൂട്ടർ സെന്ററുകൾ തുടങ്ങുക. പഞ്ചായത്ത് അടിസ്ഥാനത്തിൽ ആരംഭിക്കുക.
വിദ്യാഭ്യാസ പ്രാധാന്യത്തെക്കുറിച്ചുള്ള അറിവില്ലായ്മ	ബോധവൽക്കരണത്തിന് ഉറുക്കുട്ടങ്ങൾക്ക് ധനസഹായം നൽകുക
അംഗവൈകല്യമുള്ള കുട്ടികൾക്ക് പ്രത്യേക പ്രോത്സാഹനമില്ലായ്മ	ഉപകരണങ്ങൾ നൽകുക പഠന ഉപകരണങ്ങൾ
ശൈശവ വിവാഹം	നിയമവ്യവസ്ഥ ശക്തമാക്കുക.കുട്ടികൾക്ക് പഞ്ചായത്ത്തല ബോധവൽക്കരണം
സാമ്പത്തികമായി പിന്നാക്കം നിൽക്കുന്നവർക്ക് പ്രത്യേക പാക്കേജ് ഇല്ല	പഞ്ചായത്ത് തലത്തിൽ ഹൈസ്കൂൾ ക്ലാസ്സുകൾ മുതൽ കുട്ടികളുടെ സാമ്പത്തിക നിലവാരം വിലയിരുത്തി പ്രത്യേക പദ്ധതികൾക്ക് രൂപം നൽകുക മദ്യവിമുക്ത ഗ്രാമങ്ങൾ സൃഷ്ടിക്കുക
ഉയർന്ന വിദ്യാഭ്യാസ സ്ഥാപനത്തിന്റെ കുറവ് പ്രൊഫഷണൽ കോഴ്സുകൾ ഉള്ള സർക്കാർ കോളേജുകൾ ഹോസ്റ്റൽ സൗകര്യത്തോട് കൂടി നവീന തീതിയിൽ ഉള്ള കോഴ്സുകൾ ഉള്ള വിദ്യാഭ്യാസ സ്ഥാപനങ്ങളുടെ കുറവ്	ഉയർന്ന വിദ്യാഭ്യാസ സ്ഥാപനങ്ങൾ എല്ലാവിധ സൗകര്യങ്ങളോടുകൂടി അനുവദിക്കുന്ന തിനുള്ള നിർദ്ദേശം നൽകുക
പോസ്റ്റ് മെട്രിക് ഹോസ്റ്റൽ സൗകര്യം ഇല്ല	വിദ്യാഭ്യാസ അവകാശ നിയമം പഞ്ചായത്ത് കൂടി ഏറ്റെടുത്ത് നടപ്പിലാക്കുക. വയനാട്ടിൽ പോസ്റ്റ് മെട്രിക് ഹോസ്റ്റൽ ആരംഭിക്കുക
തൊഴിൽ പരിശീലനങ്ങൾ വിദ്യാഭ്യാസത്തോടൊപ്പം നിലവിൽ ഇല്ല	കമ്പ്യൂട്ടർ പരിശീലനം പത്താം ക്ലാസ് പാസ്സായ എല്ലാവർക്കും നൽകുവാനുള്ള പദ്ധതികൾ ഉദാ: അക്ഷയ കേന്ദ്രം വഴി കമ്പ്യൂട്ടർ പരിശീലനത്തോടൊപ്പം തൊഴിൽ, പരിശീലനങ്ങളും നൽകുക. ഉൾപ്പെടെ വിദ്യാഭ്യാസം ലഭിച്ചവർക്കായി അക്ഷയ കേന്ദ്രങ്ങളിലൂടെ പ്ലേസ്മെന്റ് വഴി തൊഴിൽ ലഭ്യമാക്കുന്നതിന് പഞ്ചായത്തിന്റെ സേവനം ലഭ്യമാക്കുക
മദ്യപാനം	ലഹരി പദാർത്ഥങ്ങൾ നിർത്തലാക്കണം. ബോധവൽക്കരണ സൗകര്യം ഏർപ്പെടുത്തണം വ്യാജ വാറ്റുകൾക്കെതിരെ പഞ്ചായത്ത് കുടുംബശ്രീ , സി.ഡി.എസ്. മുഖേന നടപടിയെടുക്കണം.
തിരുനെല്ലിയിൽ 7-ാം ക്ലാസ് വരെ പഠിക്കാൻ സൗകര്യമുണ്ട്. 8-ാം ക്ലാസിൽ പഠിക്കാൻ താത്പര്യം ഉള്ള കുട്ടികൾക്ക് 21 കി.മി. അകലെയുള്ള കാട്ടിക്കുളം ഗവ. ഹൈസ്കൂളിലേക്ക് പോകാൻ വാഹന സൗകര്യമില്ല.	ഇവിടേക്ക് പോകുവാൻ പ്രത്യേക വാഹന സൗകര്യം ഏർപ്പെടുത്തണം.
+2 പാസ്സായ കുട്ടികൾ ഉന്നത വിദ്യാഭ്യാസത്തിനു അകലെയുള്ള കോളേജുകളിൽ ചേരാതെ കുലിപ്പണിക്ക് പോകുന്നു. കോളേജിൽ ചേർക്കാനോ യാത്രക്കോ അവരുടെ കയ്യിൽ പണമില്ല.	കരിയർ ഗൈഡൻസ് ക്ലാസ്സ് സാമൂഹ്യ ക്ഷേമ വകുപ്പിന്റെ സഹകരണത്തോടെ നടത്തി (ഐ.സി.ഡി.എസ് വഴി) ഒപ്പം വിവിധ സ്കോളർഷിപ്പുകളെ കുറിച്ചും, സേവനങ്ങളും ക്ലാസ്സിൽ ഉൾപ്പെടുത്തി ഉന്നത പഠനത്തെ കുറിച്ചും, കോഴ്സുകൾ നടത്തുന്ന സ്ഥാപനങ്ങളെ പറ്റിയും ഉള്ള ബോധവൽക്കരണ ക്ലാസ്സ് പഞ്ചായത്തിന്റെ സഹായത്തോടെ നടപ്പിൽ വരുത്തുക. ഉന്നത പഠനം നടത്തുന്ന വിദ്യാർത്ഥികൾക്ക് സൗജന്യമായി ലാപ്ടോപ്പ് നൽകുക.മേശ, കസേര, എന്നിവ നൽകുക.അവകാശപ്പെട്ട വിദ്യാഭ്യാസാനുകൂല്യം അവരിൽ എത്തിക്കാൻ നടപടി സ്വീകരിക്കുക
ഇംഗ്ലീഷ് ഭാഷയിലുള്ള പ്രാവീണ്യക്കുറവ്	ഹൈസ്കൂൾ വിദ്യാർത്ഥികൾക്ക് ഇംഗ്ലീഷ് ട്യൂഷൻ നൽകുക. ഉൾപ്പെടെ കൗമാരപ്രായക്കാരായ കുട്ടികളുടെ ക്ലാസ്സുകൾ രൂപീകരിച്ച് കൊണ്ട് (അഡോൾസെന്റ് ക്ലബ്ബ്) ഇംഗ്ലീഷ് ഭാഷയിൽ പ്രാവീണ്യം നേടുന്നതിന് പ്രായോഗിക ക്ലാസ്സുകൾ ഉൾപ്പെടെ തന്നെ നൽകുക. - (പ്രൊമോട്ടറുടെ നേതൃത്വത്തിൽ പഞ്ചായത്ത് ഫണ്ട് ഉപയോഗിച്ച്)

**മുഖ്യ പ്രശ്നം 4 - പ്രീ പ്രൈമറി വിദ്യാഭ്യാസത്തിന്റെ കുറവ്**

കാരണം	പ്രശ്ന പരിഹാര നിർദ്ദേശങ്ങൾ
അജ്ഞാതരുടെ ഗുണനിലവാരം കുറവ്	ആകർഷണീയമായ അജ്ഞാതരുടെ ഒരുക്കം. കുട്ടികൾക്ക് കൂടുതൽ അവസരങ്ങൾ നൽകുക. സ്പോൺസർഷിപ്പിലൂടെ അജ്ഞാതരുടെ അജ്ഞാതരുടെ ആധുനിക സൗകര്യങ്ങൾ ഉള്ള സ്ഥാപനങ്ങൾ സ്ഥാപിക്കുക - ഇവയിലൂടെ കുട്ടികളുടെ സമഗ്ര വികസനം സാധ്യമാക്കുക, പ്രത്യേകിച്ചും ആരോഗ്യ മേഖലയിൽ.

**മുഖ്യ പ്രശ്നം 5 - സാങ്കേതിക വിദ്യാഭ്യാസത്തിന്റെ കുറവ്**

കാരണം	പ്രശ്ന പരിഹാര നിർദ്ദേശങ്ങൾ
അവസരങ്ങൾ ഇല്ല	പുതിയ സാങ്കേതിക പരിശീലന കേന്ദ്രങ്ങൾ കോഴ്സുകൾ എന്നിവ തുടങ്ങണം
സാങ്കേതിക വിദ്യാഭ്യാസത്തെ കുറിച്ചുള്ള അവബോധം ഇല്ലായ്മ (വിദ്യാർത്ഥികൾക്കും മാതാപിതാക്കൾക്കും)	<p>പഠനവീട് എല്ലാ കോളനികളിലും പ്രോത്സാഹനപരമായി ഓരോ മാസവും ക്ലാസ്സുകൾ ഹൈസ്കൂൾ വിദ്യാർത്ഥികൾക്ക് പഠന ഉപകരണം (മേശ, കസേര)</p> <p>കമ്പ്യൂട്ടർ നൽകുക സംസ്കാരിക നിലയങ്ങൾ വഴി, കസേര-മേശ എന്നിവ നൽകുക</p> <p>ഉന്നത വിദ്യാഭ്യാസം ഉള്ള അധ്യാപകരെ ഊരിൽ അയച്ച് ബോധവൽക്കരണം നൽകുക</p> <p>പഠന ഉപകരണം വാങ്ങുന്നതിനുള്ള പ്രോജക്ട് നടപ്പിലാക്കുക.</p>
കോളനികളിൽ നിന്ന് വിദ്യാഭ്യാസ സ്ഥാപനങ്ങളിൽ എത്താനുള്ള യാത്രാക്ലേശങ്ങളും സാമ്പത്തിക വികസന പ്രശ്നങ്ങളും	<p>ജനറൽ ഫണ്ടിൽ അനുവദിച്ച റോഡ് നൽകുക.</p> <p>പഞ്ചായത്തിലെ വർക്കിംഗ് ഗ്രൂപ്പ് ഈ അഭിപ്രായം മുഖവിലക്കെടുത്ത് തീരുമാനങ്ങൾ നടപ്പിലാക്കുക.</p> <p>യൂണിഫോം, പുസ്തകങ്ങൾ, കൂട എന്നിവ ജൂൺമാസം മുതൽ ലഭ്യമാക്കണം. കൂടും ബ്രശി കൗമാരക്ലബ്ബുകൾ തുടങ്ങിയവരുടെ സഹായത്തോടെ ഊരിൽ തന്നെ കൂട നിർമ്മാണം, നോട്ട് പുസ്തക നിർമ്മാണം തുടങ്ങിയ പരിശീലനങ്ങൾ നൽകുക. (ഉദാ: കാലിക്കറ്റ് യൂണിവേഴ്സിറ്റിയുടെ ലൈഫ് ലോങ്ങ് ലേണിംഗ് സെന്റർ വഴി സൗജന്യമായി പരിശീലനം ലഭ്യമാക്കാം) ഏത് തൊഴിൽ പരിശീലനവും പ്രാദേശിക മുൻഗണന വെച്ച് നൽകുന്ന പദ്ധതി.)</p> <p>വിദഗ്ദ്ധരെ കൊണ്ട് ക്ലാസ് നടത്തുന്നതിന് ഫണ്ട് അനുവദിക്കുക.</p> <p>ഊരുകളിലെ മാതാപിതാക്കൾക്ക് പ്രത്യേക ബോധവൽക്കരണ ക്ലാസ് നടത്തുക.</p> <p>12-ാം പദ്ധതിയിൽ ഉപരി പഠനത്തിന് പ്രത്യേക പ്രോജക്റ്റുകൾ ഉണ്ടാക്കി നടപ്പിലാക്കുക</p> <p>തൊഴിൽവീഥി പോലുള്ള പ്രസിദ്ധീകരണങ്ങൾ കോളനിയിൽ ലഭ്യമാക്കുക</p>
കോച്ചിംഗ്, ട്രെയിനിംഗുകളുടെ അഭാവം	പി.എസ്.സി, കമ്പ്യൂട്ടർ, മറ്റ് ട്രെയിനിംഗ് എന്നിവ നൽകുന്നതിന് ധനസഹായം നൽകുക.

**3.1.2 ദീർഘകാല ലക്ഷ്യങ്ങൾ**

പരിഹാര നടപടികളിലൂടെ വിദ്യാഭ്യാസ മേഖലയിൽ നേടാനാവുമെന്ന് പ്രതീക്ഷിക്കുന്ന നേട്ടങ്ങൾ പട്ടിക 3.1.1 ൽ കൊടുത്തിരിക്കുന്നു.

**പട്ടിക 3.1.2 ദീർഘകാല ലക്ഷ്യങ്ങൾ**

<b>ലക്ഷ്യസ്ഥാനം 1 - നിരക്ഷരത തുടച്ചു നീക്കുക</b>
<b>നടപടികൾ/ പ്രവർത്തനം</b>
സാക്ഷരതാ പ്രേരക്മാരുടെ പ്രവർത്തനം ഉറപ്പുവരുത്തുക
2017 -ാം വർഷം ആകുമ്പോഴേക്കും നിരക്ഷരത 70% കുറയ്ക്കുക
പഠിപ്പിക്കുന്നതിനുള്ള സാമ്പത്തിക സഹായം നൽകുക
ദാരിദ്ര്യം കുറയ്ക്കുന്നതിനുള്ള പദ്ധതികൾ രൂപീകരിക്കുക. അത്തരത്തിലുള്ള കുടുംബങ്ങളെ വേർതിരിച്ച് സഹായിക്കുക
2017 ൽ 755 ൽ - 700 പേരുടെ നിരക്ഷരത ഇല്ലായ്മ ചെയ്യുക
കോളനികളിൽ വിദ്യാഭ്യാസനവനരായ കുട്ടികളെ കണ്ടെത്തി ആ കോളനിയിലെ നിരക്ഷരത ഒഴിവാക്കുന്നതിന് പഠിപ്പിക്കുന്ന കുട്ടികൾക്ക് ഓണറേറിയം ഉൾപ്പെടുത്തി കൊടുക്കാൻ പഞ്ചായത്തിൽ സമ്മർദ്ദം ചെലുത്തുക.
പ്രായമുള്ള നിരക്ഷരരെ (614 പേരെ) കണ്ടെത്തി അവരെ സ്കൂളിൽ എത്തിക്കുന്നതിനുള്ള നടപടി സ്വീകരിക്കുക
തുല്യതാ പരീക്ഷ എഴുതുന്നതിന് നടപടികൾ ആരംഭിക്കുക. 18 മുതൽ 44 വയസ്സ് വരെയുള്ളവരെ ഇതിന് ഉൾപ്പെടുത്തുന്നതിന് നടപടി സ്വീകരിക്കുക.
കോ-ഓർഡിനേറ്റർമാരെ നിയമിച്ച് സാക്ഷരതാ ക്ലാസ്സ് ഏർപ്പെടുത്തുക
6 പേരെ കണ്ടെത്തി റ്റുഷൻസെന്റർ തുടങ്ങാൻ ശ്രമിക്കുക
പഞ്ചായത്ത് മുഖാന്തിരം ശക്തമായ നിർദ്ദേശം നൽകി പ്രാഥമിക വിദ്യാഭ്യാസം ഉറപ്പുവരുത്തുക
മുഴുവൻ ആളുകൾക്കും 2017 ആകുമ്പോഴേക്കും നിരക്ഷരത മാറ്റുവാൻ പഞ്ചായത്ത് ശ്രമിക്കുന്നു.
റുട്ടുഷൻ നൽകുന്നത് മൂലം പഠന നിലവാരം കുടാൻ സാധിക്കും
നിരക്ഷരരില്ലാത്ത വിദ്യാഭ്യാസനവനരായ വയനാട് എന്ന ജില്ലാ പഞ്ചായത്തിന്റെ കർമ്മപദ്ധതി ആവിഷ്കരിച്ച് നടപ്പിൽ വരുത്തുകയും നിരക്ഷരത അകറ്റുന്നതോടൊപ്പം ബിരുദ വിദ്യാർത്ഥികളുടെ നിർബന്ധിതമായ സാമൂഹിക സേവനം ഉപയോഗപ്പെടുത്തി തുടർ വിദ്യാഭ്യാസ പദ്ധതിയും കർമ്മപദ്ധതിയിൽ ഉൾപ്പെടുത്തി വിദ്യാഭ്യാസനവനരായ ജനതയെ സൃഷ്ടിക്കാം.

<b>ലക്ഷ്യസ്ഥാനം 2 - പ്രാഥമിക വിദ്യാഭ്യാസവും ഉന്നതവിദ്യാഭ്യാസവും ഉറപ്പ് വരുത്തുക</b>
<b>നടപടികൾ/ പ്രവർത്തനം</b>
പ്രാഥമിക വിദ്യാഭ്യാസം ലഭിക്കാനുള്ള കുട്ടികളെ കണ്ടെത്തി അവർക്ക് വേണ്ട നടപടികൾ സ്വീകരിക്കാൻ പഞ്ചായത്ത് ശ്രമിക്കുക
പ്രാഥമിക വിദ്യാഭ്യാസം ലഭിക്കാത്തവരെ കണ്ടെത്തി സ്കൂളിലോ, പ്രീമെട്രിക് ഹോസ്റ്റലുകളിലോ ചേർത്ത് വിദ്യാഭ്യാസം നൽകുക.
ഭാഷാ പഠനത്തിനുള്ള സൗകര്യം ചെയ്തു കൊടുക്കുക. ഓരോ സമുദായത്തിനും ആവശ്യമായ 'പ്രൈമറി' തയ്യാറാക്കുക
ആധുനിക രീതിയിലുള്ള വിദ്യാഭ്യാസം കൊടുക്കുക
പഞ്ചായത്ത് തലത്തിൽ ഇന്റർനെറ്റ് അടക്കമുള്ള റുട്ടുഷൻ സെന്റർ തുടങ്ങുക
സെക്കണ്ടറി വിദ്യാഭ്യാസം ലഭിക്കാനുള്ള കുട്ടികളെ കണ്ടെത്തി അവരെ തുടർന്ന് പഠിപ്പിക്കാനുള്ള നടപടി സ്വീകരിക്കുന്നതിന് പഞ്ചായത്ത് തലത്തിൽ നിന്നും ഡിപ്പാർട്ട്മെന്റിലേക്ക് ശുപാർശ ചെയ്യുക
ഫെയിൽഡ് സബ്ജക്റ്റുകൾ വീണ്ടും എഴുതുന്നതിന് എക്സാം ഫീസ് നൽകുക
പഠനം നിർത്തിയവരെ കണ്ടെത്തി തുടർന്ന് പഠിക്കാൻ പ്രോത്സാഹിപ്പിക്കുക
ഉന്നത വിദ്യാഭ്യാസ സൗകര്യം ചെയ്തുകൊടുക്കുക. ബ്ലോക്ക് തലത്തിൽ മികവിന്റെ കേന്ദ്രങ്ങൾ ആരംഭിക്കുക
വിദേശ വിദ്യാഭ്യാസം ഉറപ്പുവരുത്താൻ ശ്രമിക്കുക
ബാക്കിയുള്ള കുട്ടികൾക്ക് ഉയർന്ന വിദ്യാഭ്യാസം ലഭിക്കുന്നതിന് ഹോസ്റ്റൽ സൗകര്യവും മറ്റും ലഭ്യമാക്കുക
റുട്ടുഷൻ ഫീസ്, എക്സാം ഫീസ് നൽകുക
ഉപജീവന മാർഗ്ഗ ഉപാധികൾ കണ്ടെത്താനുള്ള പ്രോജക്ടുകൾ വിദഗ്ധരുടെ സഹായത്തോടെ ആവിഷ്കരിക്കുക.
വിദ്യാഭ്യാസ പരിപാടികളുടെ എല്ലാ പ്രവർത്തനങ്ങളും നിരന്തരമായി പരിശോധിച്ച് അപ്പോഴപ്പോൾ പരിഹാരം കാണുവാനുള്ള മോണിറ്ററിംഗ് സംവിധാനം ഒരുക്കുക

**3.2.0 ആരോഗ്യ മേഖല**

**3.2.1 പ്രശ്നങ്ങൾ, കാരണങ്ങൾ, നിർദ്ദേശങ്ങൾ**

ആരോഗ്യ മേഖലയിലെ നിലനിൽക്കുന്ന പ്രശ്നങ്ങളും കാരണങ്ങളും ലഭിച്ച നിർദ്ദേശങ്ങളും പ്രൊമോട്ടറുടെയും ഉറുമ്പുപ്പന്റെയും അഭിപ്രായത്തിൽ പട്ടിക 3.2.1 ൽ കൊടുത്തിരിക്കുന്നു.

**പട്ടിക 3.2.1 പ്രശ്നങ്ങൾ, കാരണങ്ങൾ, നിർദ്ദേശങ്ങൾ**

<b>മുഖ്യ പ്രശ്നം 1 - സേവന ലഭ്യതയുടെ പോരായ്മകൾ</b>	
<b>കാരണം</b>	<b>പ്രശ്ന പരിഹാര നിർദ്ദേശങ്ങൾ</b>
ഉറും ആരോഗ്യ സ്ഥാപനങ്ങളും തമ്മിലുള്ള അകലം	ഉറുംകളിൽ രാവിലെ 10 മുതൽ വൈകിട്ട് 5 വരെ മെഡിക്കൽ ക്യാമ്പുകൾ നടത്തുക
ആരോഗ്യസ്ഥാപനങ്ങളിൽ ആവശ്യമായ ഡോക്ടർമാർ ഇല്ല	ആവശ്യമായ ഡോക്ടർമാരെ നിയമിക്കുക. പ്രത്യേകിച്ച് ഗൈനക്കോളജിസ്റ്റിനെ നിയമിക്കുക. പഞ്ചായത്തിന്റെ സഹായത്തോടെ ആശാ വർക്കർ പോലുള്ളവരുടെ സേവനം ഉറവിൽ ലഭ്യമാക്കുക.
ആശുപത്രിയിൽ സൗകര്യകുറവ്	ആവശ്യമായ സൗകര്യങ്ങൾ ഉണ്ടാക്കുന്നതിന് സംസ്ഥാന സർക്കാരിന് ശുപാർശ നൽകുക
പട്ടികവർഗ്ഗത്തിൽ നിന്ന് ആശാവർക്കർമാരെ തിരഞ്ഞെടുക്കുക	അതിനുള്ള സംവിധാനം പഞ്ചായത്ത് ചെയ്തുതരിക
മാരകരോഗങ്ങൾക്ക് വിദഗ്ദ്ധചികിത്സയും മരുന്നും ഇല്ലായ്മ	മൊബൈൽ യൂണിറ്റുകൾ ഏർപ്പെടുത്തുക ഡോക്ടറും മരുന്നും എപ്പോഴും ഉണ്ടെന്ന് ഉറപ്പ് വരുത്തുക. വിദഗ്ദ്ധ ചികിത്സ ലഭ്യമാക്കുക
ആശുപത്രിയുണ്ടെങ്കിലും ആവശ്യത്തിന് ജീവനക്കാരില്ല	ജീവനക്കാരുടെ ലഭ്യത ഉറപ്പുവരുത്തുന്നതിന് പഞ്ചായത്തിന്റെ സഹകരണം ഉറപ്പുവരുത്തുക
അസുഖം വരുന്നതിന് മുമ്പ് രോഗപ്രതിരോധത്തിനുള്ള മുൻഗണനയില്ല	പഞ്ചായത്ത് മുൻകയ്യെടുത്ത് രോഗപ്രതിരോധത്തിനുള്ള കരുതൽ നടത്തുക.
മുപ്പെനാട് ഗ്രാമപഞ്ചായത്തിൽ നിലവിൽ പ്രാഥമികാരോഗ്യ കേന്ദ്രം ഇല്ല	അടിയന്തിരമായി പഞ്ചായത്ത് പി.എച്ച്.സി. പ്രവർത്തിക്കുന്നതിന് നടപടി സ്വീകരിക്കുക ഹോസ്പിറ്റലിൽ പോകുന്നതിന് സാമ്പത്തിക ക്ലേശം ഉള്ളവർക്ക് യാത്രാബത്ത അനുവദിക്കുക ഡോക്ടർമാർ എപ്പോഴും ആരോഗ്യകേന്ദ്രത്തിൽ ഉണ്ടെന്ന് ഉറപ്പ് വരുത്തുക ആധുനിക സൗകര്യത്തോടെ ഹോമിയോ, ആയുർവേദ ഡിസ്പെൻസറികൾ സ്ഥാപിക്കുക. ക്ഷേമകാര്യം, ആരോഗ്യസ്റ്റാന്റിംഗ് കമ്മിറ്റികളുടെ ശ്രദ്ധ സാമൂഹ്യക്ഷേമ വകുപ്പിന്റെ ഇടപെടൽ വഴി ആവശ്യത്തിന് മരുന്ന് ലഭ്യമാക്കുക ഡിസ്പെൻസറികൾ അനുവദിക്കുക

<b>മുഖ്യ പ്രശ്നം 2 - ഭിന്നശേഷി</b>	
<b>കാരണം</b>	<b>പ്രശ്ന പരിഹാര നിർദ്ദേശങ്ങൾ</b>
വൈവാഹിക ജീവിതത്തിലെ തകർച്ചമൂലം മൗനം പാലിച്ചു ഒറ്റപ്പെട്ട ജീവിതം നയിക്കുന്ന സ്ത്രീകൾ.	മാനസിക വെല്ലുവിളികൾ നേരിടുന്നയാളിനു പെൻഷൻ അനുവദിച്ചിട്ടുണ്ടെന്ന് നടപടിയെടുക്കണം വീൽചെയർ, ശ്രവണ സഹായി എന്നിവ നൽകുക. ഒറ്റപ്പെട്ട ജീവിതം നയിക്കുന്നവരെ സാമൂഹ്യമായി ഉൾച്ചേർക്കാനുള്ള പരിപാടികൾ സംഘടിപ്പിക്കുക
അടുത്തടുത്തുള്ള പ്രസവം, 2-ൽ കൂടുതൽ കുട്ടികൾ	കൗമാര ക്ലബ്ബുകൾ രൂപീകരിക്കുക, ആരോഗ്യ ബോധവൽക്കരണം നൽകുക
ചെറുപ്രായത്തിൽ അവിവാഹിത അമ്മമാരാകുന്നു.മാനസികമായി തകർച്ച നേരിടേണ്ടി വരുന്നു	ഭിന്നശേഷിയുള്ളവരുടെ ഹെൽത്ത് കാർഡ് നൽകി ചികിത്സയും ഉപകരണങ്ങളും യഥാസമയത്ത് നൽകുക ഇത്തരത്തിലുള്ളവർക്ക് ബോധവൽക്കരണവും സംരക്ഷണവും നൽകുക ചൂഷണം ആവർത്തിക്കാതിരിക്കാൻ പഞ്ചായത്ത് തല ജാഗ്രത സമിതി ഉണർന്ന് പ്രവർത്തിക്കണം

മുഖ്യ പ്രശ്നം 3 - സ്ഥിരം രോഗി	
കാരണം	പ്രശ്ന പരിഹാര നിർദ്ദേശങ്ങൾ
പാരമ്പര്യമായ ചികിത്സ കാരണം ആധുനിക ചികിത്സയോടു മടി കാണിക്കുന്നു.	വൈദ്യസഹായം വീടുകളിൽ എത്തിക്കുക. ആധുനിക ചികിത്സയുടെ നേട്ടങ്ങളെക്കുറിച്ച് ബോധവൽക്കരിക്കുക
	എപ്പോഴും അവരെ ശ്രദ്ധിക്കാൻ ഊരുകളിൽ ഏർപ്പാട് ഉണ്ടാക്കുക
	അവരുടെ ജീവിതസൗകര്യങ്ങൾ വർദ്ധിപ്പിക്കാൻ സഹായം നൽകുക
അറിവില്ലായ്മ, ലഹരിവസ്തുക്കൾ ഉപയോഗം	ലഹരി വസ്തുക്കൾ നിർത്തലാക്കുക.കർശന നടപടികൾ തുടരുക
പോഷകാഹാരമില്ലായ്മ	അങ്കണവാടികൾ വഴി പോഷകാഹാരം എത്തിക്കാൻ വേണ്ട നടപടികൾ സ്വീകരിക്കുക.
ശുചിത്വമില്ലായ്മ, ശുദ്ധമായ കുടിവെള്ളമില്ലായ്മ	മുനിസിപ്പാലിറ്റി വണ്ടികളിൽ വന്ന് മാലിന്യം നിർമ്മാർജ്ജനം ചെയ്യുക. ഹെൽത്ത് ഇൻസ്പെക്ടർ വന്ന് കാര്യങ്ങൾ നേരിട്ട് മനസ്സിലാക്കി വേണ്ട നിർദ്ദേശം നൽകുക.
കൃത്യമായി ഡോക്ടറെ കാണുന്നില്ല, ആരോഗ്യപരിചരണത്തിൽ ശ്രദ്ധയില്ലായ്മ	മെഡിക്കൽക്യാമ്പ്, വയോമിത്രങ്ങൾക്ക് വീടുകളിൽ ചികിത്സാ ലഭ്യമാക്കുക. ഊരിലേക്ക് ഡോക്ടറെ വിടുക.
	ശുചീകരണ പ്രവർത്തനം, ആരോഗ്യരംഗത്ത് പഞ്ചായത്ത് ഇടപെടുക
പരിസര മലിനീകരണം	ബോധവൽക്കരണ ക്ലാസ്സ് നടത്തുക. ഊർ കമ്മിറ്റികൾക്ക് ചുമതലകളും നൽകുക
ദൈവികമായ അന്ധവിശ്വാസം മൂലം ആശുപത്രികളിൽ പോകാതിരിക്കൽ, രോഗം പകരുന്നത്	ആശാവർക്കർമാരുടെ കോളനി സന്ദർശനം പി.എച്ച്.സി.കളുടെ കോളനിയിൽ ഉള്ള ഇട പെടൽ. അന്ധവിശ്വാസങ്ങളുടെ അശാസ്ത്രീയത ബോധ്യപ്പെടുത്തുക.
	വിവിധ വകുപ്പുകളെ ഏകോപിപ്പിച്ചുകൊണ്ടുള്ള പ്രവർത്തനം

മുഖ്യ പ്രശ്നം 4 - ആയുർദൈർഘ്യം കുറയുന്നു	
കാരണം	പ്രശ്ന പരിഹാര നിർദ്ദേശങ്ങൾ
ശരിയല്ലാത്ത ഭക്ഷണക്രമം	കിഴങ്ങ്, ഇലക്കറികൾ എന്നിവ കൃഷി ചെയ്ത് ഉപയോഗിക്കുവാനുള്ള പദ്ധതികൾ രൂപീകരിക്കുക
മദ്യം, മയക്കുമരുന്നിന് എന്നിവയുടെ ഉപയോഗം കാരണം പലരും മരണത്തിന് കീഴടങ്ങുന്നു.	ബോധവൽക്കരണ ക്ലാസ്സ് നടത്തുക.
	കുടുംബശ്രീ മുഖേന ഊരുകളിൽ മദ്യവിൽപ്പന തടയുക
	നല്ല മാതൃകാ കുടുംബങ്ങളെ ആദരിക്കൽ
	തൊഴിലുറപ്പ് മുഖേന ഊരുകൾ ശുചീകരിക്കുന്ന പ്രവർത്തിചെയ്യാം
	ജനമൈത്രി പോലീസിന്റെ സഹായം തേടുക
പോഷകാഹാരക്കുറവ്	പഞ്ചായത്ത് തലത്തിൽ JPH, JH, പാലിയേറ്റീവ് സഹായം തേടുക
	അങ്കണവാടി, ആരോഗ്യകേന്ദ്രം വഴി പോഷകാഹാരം എത്തിക്കാനുള്ള സംവിധാനം. പച്ചക്കറിത്തോട്ടങ്ങൾ ഉണ്ടാക്കുന്നതിന് വേണ്ട പ്രോത്സാഹനം നൽകുക.
	പോഷകാഹാരം അടങ്ങിയ ആഹാര കിറ്റുകൾ പഞ്ചായത്ത് നൽകുക
	പഞ്ചായത്തിൽ നിന്ന് ലഭിക്കുന്ന വാക്സിനേഷൻ, മരുന്നുകൾ എന്നിവ ഹെൽത്ത് സെന്റർ മുഖേന നൽകുക.
ഹോസ്പിറ്റലിൽ പോകുന്നതിന് യാത്രാബത്ത അനുവദിക്കുക	
ആഹാര പദാർത്ഥങ്ങളിൽ അമിതമായ കീടനാശിനി, വള പ്രയോഗം	കൃഷിഭവൻ മുഖേന ജൈവവളങ്ങൾ നൽകുക. ബോധവൽക്കരണം നടത്തുക.
	ത്രിതല പഞ്ചായത്ത്, വകുപ്പ്, എം.എൽ.എ, എം.പി ഫണ്ട് എന്നിവ സംയോജിപ്പിച്ച് കൊണ്ട് പരിഹാരം
ആധുനിക ചികിത്സാ സംവിധാനം, സാമ്പത്തിക പരാധീനത മൂലം ലഭ്യമല്ല	ആശുപത്രികളിൽ മെച്ചപ്പെട്ട ചികിത്സ നൽകുക. ചെലവേറിയ ചികിത്സക്ക് പ്രത്യേക സംവിധാനം ഏർപ്പെടുത്തുക
വൈത്തിരി പഞ്ചായത്തിൽ അങ്കണവാടി, ആരോഗ്യ ഹെൽത്ത് സെന്റർ, എന്നിവ ഇല്ല.	പഞ്ചായത്ത് ഈ നിർദ്ദേശങ്ങൾ സർക്കാരിന്റെ ശ്രദ്ധയിൽ പെടുത്തുക.

മുഖ്യ പ്രശ്നം 5 - അമിത മദ്യപാനം	
കാരണം	പ്രശ്ന പരിഹാര നിർദ്ദേശങ്ങൾ
കൂടകിൽ കുലിപ്പണിക്കുപോകുന്നവർ പണികഴിഞ്ഞു ഊരിലേക്ക് വരുമ്പോൾ മദ്യം വാങ്ങിക്കൊണ്ടുവന്നു കുടിക്കുകയും മറ്റുള്ളവർക്ക് വിൽക്കുകയും ചെയ്യുന്നു.	മദ്യപാനത്തിന്റെ ദുഷ്യഫലങ്ങളെക്കുറിച്ച് ഡോക്ടർമാർ, എക്സൈസ്/പോലീസ് അധികാരികൾ ക്ലാസുകൾ നടത്തണം. കർശന നടപടികൾ സ്വീകരിക്കാൻ അധികാരികൾ ശ്രദ്ധിക്കണം. മദ്യപാനത്തിൽ അടങ്ങിയ ചൂഷണ ലക്ഷ്യങ്ങളെ തിരിച്ചറിഞ്ഞ് തന്ത്രങ്ങൾ ആവിഷ്കരിക്കുക

**3.2.2 ദീർഘകാല ലക്ഷ്യങ്ങൾ**

പരിഹാര നടപടികളിലൂടെ ആരോഗ്യ മേഖലയിൽ നേടാനാവുമെന്ന് പ്രതീക്ഷിക്കുന്ന നേട്ടങ്ങൾ പട്ടിക 3.2.2 ൽ കൊടുത്തിരിക്കുന്നു.

**പട്ടിക 3.2.2 ദീർഘകാല ലക്ഷ്യങ്ങൾ**

ലക്ഷ്യസ്ഥാനം 1 - സ്ഥിരം രോഗാവസ്ഥയിൽ നിന്ന് മോചനം
നടപടികൾ/ പ്രവർത്തനം
ഊരുകൾ കേന്ദ്രീകരിച്ച് ബോധവൽക്കരണം
ഊരുകൾ കേന്ദ്രീകരിച്ച് മെഡിക്കൽ ക്യാമ്പ്
ആരോഗ്യകേന്ദ്രങ്ങളുടെ നവീകരണവും ക്രിയാത്മക പ്രവർത്തനവും
ഭിന്നശേഷിയുള്ളവർക്ക് സ്വയംതൊഴിൽ പരിശീലനകേന്ദ്രം നിർമ്മിക്കുക
ഭിന്നശേഷിയുള്ളവരുടെ പരിചരണവും സംരക്ഷണവും
ഭിന്നശേഷിയുള്ളവരെ പരിചരിക്കുന്ന കുടുംബങ്ങൾക്ക് വേതനം
ഭിന്നശേഷിയുള്ളവരെ പൊതുസമൂഹത്തിൽ എത്തിക്കുന്നതിന് ഇവരുടെ കഴിവ് മനസ്സിലാക്കി, പഞ്ചായത്ത് അതിക്രമ പ്രൊമോട്ടർ വിവരങ്ങൾ ധരിപ്പിക്കുക
ഊർ കേന്ദ്രീകരിച്ച് രോഗനിർണ്ണയ ക്യാമ്പ്
പാലിയേറ്റീവ് കെയർ വഴി മരുന്നെടുക്കുന്നതിനും പരിചരണം ചെയ്യുന്നതിനും ശ്രമിക്കുക
സ്ഥിരരോഗികൾക്ക് മരുന്നും പോഷകാഹാര കിറ്റും വിതരണം
മദ്യവും മയക്കുമരുന്നും ഉപയോഗം നിർത്തുന്നതിന് ബോധവൽക്കരണം
മദ്യത്തിന്റെയും ലഹരി പദാർത്ഥങ്ങളുടെയും നിരോധനം

ലക്ഷ്യസ്ഥാനം 2 - മെച്ചപ്പെട്ട ചികിത്സാ സൗകര്യം
നടപടികൾ/ പ്രവർത്തനം
വ്യക്തി ശുചിത്വം, പരിസര ശുചിത്വം
പോഷകാഹാര കിറ്റ് വിതരണം ഊരുകളിൽ. പാരമ്പര്യ ജൈവകൃഷിയ്ക്ക് പ്രോത്സാഹനം നൽകുക.
പ്രതിരോധ കുത്തിവെപ്പ് ഗർഭിണികൾക്കും കുട്ടികൾക്കും
സൗജന്യ മരുന്നെടുക്കൽ വിതരണം
ആധുനിക വൈദ്യശാസ്ത്രത്തെക്കുറിച്ച് ബോധവൽക്കരണം
ഊരുകളോട് ചേർന്ന് കൂടുതൽ ആരോഗ്യ കേന്ദ്രങ്ങൾ അനുവദിക്കുക
ആശുപത്രികളിൽ കൂടുതൽ ചികിത്സാ വിഭാഗങ്ങൾ അനുവദിക്കുക
ചെലവേറിയ ചികിത്സക്ക് ധനസഹായം സമയബന്ധിതമായി എത്തിക്കാൻ നടപടി സ്വീകരിക്കുക
എല്ലാ പ്രവർത്തനങ്ങളും ഏകോപിക്കുവാനും ശരിതെറ്റുകൾ തിരിച്ചറിഞ്ഞ് നടപടികൾ സ്വീകരിക്കുവാനുള്ള മോണിറ്ററിംഗ് സംവിധാനം എല്ലാതലങ്ങളിലും ഏർപ്പെടുത്തണം.

### 3.3.0 തൊഴിൽ/വരുമാന മേഖല

#### 3.3.1 പ്രശ്നങ്ങൾ, കാരണങ്ങൾ, നിർദ്ദേശങ്ങൾ

തൊഴിൽ/ വരുമാന മേഖലയിലെ പ്രശ്ന പരിഹാര നിർദ്ദേശങ്ങൾ കണ്ടെത്തുന്നതിനായി നിലനിൽക്കുന്ന പ്രശ്നങ്ങളും കാരണങ്ങളും ലഭിച്ച നിർദ്ദേശങ്ങളും പ്രൊമോട്ടറുടെയും ഊരുമുപ്പന്റെയും അഭിപ്രായത്തിൽ പട്ടിക 3.3.1 ൽ കൊടുത്തിരിക്കുന്നു.

പട്ടിക 3.3.1 പ്രശ്നങ്ങൾ, കാരണങ്ങൾ, നിർദ്ദേശങ്ങൾ

മുഖ്യ പ്രശ്നം 1 - സ്ഥിരവരുമാനം ഇല്ലാത്ത തൊഴിൽ	
കാരണം	പ്രശ്ന പരിഹാര നിർദ്ദേശങ്ങൾ
പരമ്പരാഗത തൊഴിലിൽ നിന്നു വരുമാനം ലഭിക്കുന്നില്ല	പാരമ്പര്യ കൃഷി പരമ്പരാഗത തൊഴിൽ പ്രോത്സാഹിപ്പിക്കുക, വരുമാനം ലഭിക്കാനുള്ള മാർഗ്ഗങ്ങൾ/ പദ്ധതികൾ തയ്യാറാക്കുക
	പാട്ടുകൃഷി ഭൂമി പഞ്ചായത്ത് തലത്തിൽ ഏറ്റെടുത്ത് നൽകുക
	വന സംരക്ഷണത്തിൽ കൂടുതൽ പങ്കാളിത്തം
	നെൽകൃഷി, പ്രോത്സാഹനത്തിന് , ടില്ലർ അനുവദിക്കുക, മെതിയന്ത്രം, നല്ലയിനം വിത്തുകൾ എന്നിവ നൽകുക

മുഖ്യ പ്രശ്നം 2 - സ്ഥിരവരുമാനമില്ലാത്ത തൊഴിലാളികൾ	
കാരണം	പ്രശ്ന പരിഹാര നിർദ്ദേശങ്ങൾ
തൊഴിലുറപ്പു പദ്ധതിയിൽ കുലി കുറവായതിനാൽ പുരുഷന്മാർ പോകുന്നില്ല. നിത്യവും വൈകുന്നേരം കുലി കിട്ടാൻ തൊഴിലുറപ്പു പദ്ധതിയിൽ വ്യവസ്ഥയില്ല	ഫോട്ടോ എടുപ്പിക്കാനും തൊഴിൽ കാർഡുകൾ കൊടുക്കാനും പ്രാദേശികമായി തൊഴിൽ കണ്ടെത്താനും നടപടി സ്വീകരിക്കുക.  കുലി വിതരണത്തിലെ കാലതാമസം ലഘൂകരിക്കുകയും വേണം.
വിദ്യാഭ്യാസപരമായ പിന്നാക്കാവസ്ഥ	പഞ്ചായത്ത് വിദ്യാഭ്യാസ സമിതി ഊർജ്ജിതമാക്കണം
സ്വയം തൊഴിലുകൾ അഭ്യസിക്കാനുള്ള സാഹചര്യം നിലവിൽ ഇല്ല	പരിശീലന കേന്ദ്രം പഞ്ചായത്ത് കേന്ദ്രത്തിൽ തുടങ്ങണം
എസ്റ്റേറ്റുകൾ അടച്ചുപൂട്ടുന്നതു കാരണം തൊഴിൽ നഷ്ടപ്പെടുന്നു	സ്വയം തൊഴിൽ പദ്ധതി നടപ്പിലാക്കുക
സ്വയം തൊഴിൽ പദ്ധതികൾക്കുള്ള ആനുകൂല്യങ്ങൾ ലഭിക്കുന്നില്ല	സ്വയംതൊഴിൽ ചെയ്യുന്നതിന് വേണ്ടുന്ന സഹായം അനുവദിക്കുക
കൈത്തൊഴിൽ ചെയ്യുന്നതിനുള്ള സാഹചര്യം ഇല്ല.	കൈത്തൊഴിൽ ചെയ്യുന്നതിന് വേണ്ടുന്ന സഹായം അനുവദിക്കുക
കാർഷികമേഖലയിലെ പ്രതിസന്ധി	വിത്തും, വളവും ഊരുമുട്ടും മുഖാന്തിരം ഈ മേഖലയിൽ എത്തിക്കുക
കൃഷിഭൂമിയുടെ അപര്യാപ്തത	നിലവിലുള്ള കൃഷിഭൂമി കൃഷിക്കനുയോജ്യമാക്കുന്നതിനുള്ള നടപടി
വ്യവസായ സംരംഭങ്ങളുടെ കുറവ്	അനുയോജ്യമായ വ്യവസായങ്ങൾ കണ്ടെത്തുന്നതിനുള്ള സഹായം നിർദ്ദേശിക്കുക
	വാർഷിക പദ്ധതികളിൽ ഉൾപ്പെടുത്തി പല വിധത്തിലുള്ള തൊഴിൽ പരിശീലനങ്ങൾക്ക് ഫണ്ട് വകയിരുത്തുക
കാർഷികമേഖലയിലെ പ്രതിസന്ധി	വിത്തും, വളവും ഊരുമുട്ടും മുഖാന്തിരം ഈ മേഖലയിൽ എത്തിക്കുക
സ്ഥിരമായി ജോലി ലഭിക്കാനുള്ള സ്ഥാപനമില്ലായ്മ	പഞ്ചായത്ത് കൈത്തൊഴിൽ ചെയ്യുന്നതിന് വേണ്ടുന്ന സഹായം അനുവദിക്കുക
	ചെറിയ ചെറിയ വ്യവസായ കേന്ദ്രങ്ങൾ തുടങ്ങുന്നതിന് പഞ്ചായത്ത് നടപടി സ്വീകരിക്കുക

**മുഖ്യ പ്രശ്നം 3 - സാങ്കേതിക വിദ്യാഭ്യാസം നേടിയ തൊഴിൽ രഹിതർ**

കാരണം	പ്രശ്ന പരിഹാര നിർദ്ദേശങ്ങൾ
സാമ്പത്തിക ബുദ്ധിമുട്ട്	<p>എസ്.റ്റി അയൽക്കൂട്ടങ്ങൾക്ക്, അവരുടെ നിക്ഷേപ തുകയനുസരിച്ച് സംരംഭങ്ങൾ തുടങ്ങുന്നതിന് റിവോൾവിംഗ് ഫണ്ടും ലംപ്സം ഗ്രാന്റും നൽകുക</p> <p>ടി.എസ്.പി. ഫണ്ട് ഉപയോഗിച്ച് തൊഴിലിന് ആവശ്യമായ ഉപകരണങ്ങൾ നൽകാം</p> <p>ഊരുകളിൽ നിന്ന് ഉല്പന്നങ്ങൾ ശേഖരിച്ച് വിതരണം ചെയ്യുന്നതിന് ആവശ്യമായ സംവിധാനം ഗ്രാമപഞ്ചായത്ത് ഉണ്ടാക്കണം</p> <p>തയ്യൽ യൂണിറ്റ്, കൂട നിർമ്മാണ യൂണിറ്റ് എന്നിവ നടപ്പിലാക്കാം</p> <p>സാങ്കേതിക വിദ്യ പ്രയോജനപ്പെടുത്തുവാൻ വേണ്ട സംവിധാനം ഉണ്ടാക്കണം. ലേബർ ബാങ്ക് മോഡൽ സ്വീകരിക്കാം</p>
പരീക്ഷയെഴുതാൻ താല്പര്യം കാണിക്കുന്നില്ല	അറിവുള്ളവർ കുറവായതിനാൽ ഇവർക്ക് മാർഗ്ഗ നിർദ്ദേശങ്ങൾ നൽകാൻ വാർഡ് തലത്തിൽ അനുയോജ്യമായവരെ നിയമിച്ച് ബോധവൽക്കരണം നടത്തുക.
എഞ്ചിനീയറിംഗ് ബിരുദം, ഐ.ടി.ഐ., സർട്ടിഫിക്കറ്റ് പാസ്സായവർ ഉണ്ടെങ്കിലും സ്ഥിരമായി ജോലിയൊന്നും ലഭിച്ചിട്ടില്ല	ഗ്രാമപഞ്ചായത്തിൽ വരുന്ന ഒഴിവുകളിൽ മുൻഗണന നൽകി നിയമനം നടത്താൻ ഗ്രാമപഞ്ചായത്ത് മുൻകൈ എടുക്കണം. തൊഴിൽ ലഭിക്കുവാനുള്ള അറിവിന്റെ കേന്ദ്രങ്ങൾ ആരംഭിക്കുക
പ്രാദേശികതലത്തിൽ പി.എസ്.സി. കോച്ചിംഗ് ക്ലാസ്സുകളുടെ ഇല്ലായ്മ	പി.എസ്.സി. കോച്ചിംഗ് ക്ലാസ്സുകൾ തുടങ്ങുന്നതിനുള്ള നടപടികൾ സ്വീകരിക്കുക

**മുഖ്യ പ്രശ്നം 4 - വിദ്യാഭ്യാസമുള്ള തൊഴിൽ രഹിതർ**

കാരണം	പ്രശ്ന പരിഹാര നിർദ്ദേശങ്ങൾ
പരിശീലന സ്ഥാപനങ്ങളുടെ അഭാവം	പരിശീലന ക്യാമ്പ് സംഘടിപ്പിക്കുക
സമൂഹവുമായി ഇടപഴകാനുള്ള മടി	കൗൺസിലിംഗ് നടത്തുക
വിദ്യാഭ്യാസം ഉണ്ടായിട്ടും തൊഴിലിനുവേണ്ടി ശ്രമിക്കുന്നില്ല. തൊഴിലിനെ കുറിച്ച് അവബോധം ഇല്ലായ്മ	പഞ്ചായത്ത് അടിസ്ഥാനത്തിൽ പി.എസ്.സി. കോച്ചിംഗ് സെന്റർ തുടങ്ങുക
രാഷ്ട്രീയ സ്വാധീനവും അവരുടെ കടന്നുകയറ്റവും കാരണം യുവതീ - യുവാക്കൾ തൊഴിൽ അന്വേഷിക്കാൻ തയ്യാറാകുന്നില്ല	<p>ഊരുകൂട്ട തീരുമാനങ്ങൾ കക്ഷി രാഷ്ട്രീയം നോക്കാതെ നടപ്പിലാക്കുക</p> <p>യൂത്ത് ക്ലബുകൾ രൂപീകരിക്കുക, പ്രോത്സാഹനം നൽകുക, തൊഴിൽ നേടാനുള്ള അവബോധം നൽകുക</p> <p>പെൺകുട്ടികളുടെ കൂട്ടായ്മ സംഘടിപ്പിക്കുക</p> <p>മദ്യവും ലഹരി പദാർത്ഥങ്ങളും നിരോധിക്കുക.</p>
നിലവിൽ ട്രൈബൽ ഡിപ്പാർട്ട്മെന്റിലുള്ള സ്ഥാപനങ്ങൾ കാര്യക്ഷമമായി പ്രവർത്തിക്കാത്തത്	<p>പ്രവർത്തനങ്ങൾ വിലയിരുത്തി കാലോചിതമായ മാറ്റങ്ങൾ വരുത്തുക</p> <p>സംസ്ഥാന സർക്കാരിലേക്ക് മാറ്റങ്ങൾക്ക് വേണ്ട ശുപാർശ നൽകുക</p>
തൊഴിലവസരങ്ങൾ ശ്രദ്ധിക്കാൻ കഴിയാത്തത്	<p>തൊഴിൽ ലഭിക്കുന്നതിനുള്ള സംരംഭങ്ങൾ ശ്രദ്ധിക്കാൻ വേണ്ടി ബ്ലോക്ക്/മുനിസിപ്പാലിറ്റികളിൽ -മികവിന്റെ കേന്ദ്രങ്ങൾ ആരംഭിക്കുക</p> <p>കോളനിയലത്തിൽ വായനശാല നിർമ്മിച്ച് തൊഴിലവസരങ്ങളെ കുറിച്ചുള്ള കരിയർ ഗൈഡൻസ് നൽകുക</p> <p>ഊരിലെ എല്ലാവർക്കും തൊഴിലുറപ്പ് കാർഡ് നൽകുകയും തൊഴിൽ കൊടുക്കുകയും ചെയ്യുക</p> <p>ലേബർ ബാങ്ക് ഉണ്ടാക്കി സീസണൽ കലണ്ടർ പ്രകാരം തൊഴിൽ ഉള്ള ദിനങ്ങൾ ക്രമീകരിക്കേണ്ടതാണ്</p>
ട്രെയിനിംഗ് സെന്ററിന്റെ കുറവ് (ഫിനിഷിംഗ് സ്കൂൾ)	<p>ട്രെയിനിംഗ് സെന്റർ തുടങ്ങുന്നതിനുള്ള സാമ്പത്തിക സഹായം ലഭ്യമാക്കുക</p> <p>കൗൺസിലിംഗ് സെന്റർ തുടങ്ങുക</p>
കൃഷി ചെയ്യാൻ സ്വന്തമായി ഭൂമിയില്ലായ്മ	<p>കൃഷിചെയ്യാൻ ഭൂമി ലഭ്യമാക്കുക</p> <p>ഔഷധ സസ്യകൃഷി പ്രോത്സാഹിപ്പിക്കുക</p>
സ്വയം തൊഴിൽ സംരംഭങ്ങൾക്കാവശ്യമായ	പഞ്ചായത്തിന്റെ ആഭിമുഖ്യത്തിൽ മൾട്ടി പർപ്പസ് സൊസൈറ്റികൾ രൂപീകരിക്കുക. ജാമ്യവ്യവസ്ഥകൾക്ക് ഇളവ് അനുവദിക്കുക.
വായ്പ ബാങ്കുകളിൽ നിന്ന് ലഭിക്കുന്നില്ല	<p>പൊതുപരീക്ഷകൾ നടത്തുമ്പോൾ യാത്രാബത്ത മുൻകൂട്ടി നൽകുക</p> <p>ശാരീരിക വൈകല്യമുള്ള ദുരിതമനുഭവിക്കുന്നവർക്ക് അവരുടെ താൽപര്യ പ്രകാരമുള്ള തൊഴിൽ സംരംഭങ്ങൾ തുടങ്ങുക</p>

മുഖ്യ പ്രശ്നം 5 - വന്യമൃഗശല്യം	
കാരണം	പ്രശ്ന പരിഹാര നിർദ്ദേശങ്ങൾ
വന്യമൃഗങ്ങളുടെ ശല്യം കാരണം കോളനി കളിൽ കൃഷി ചെയ്യാൻ സാധിക്കുന്നില്ല.	വന്യമൃഗശല്യം കാരണം കൃഷി നശിച്ചവർക്ക് പഞ്ചായത്ത് തലത്തിൽ അന്വേഷണം നടത്തി നഷ്ട പരിഹാരം ലഭിക്കുന്നതിനുള്ള സംവിധാനങ്ങൾ ഏർപ്പാടുത്തുക.
വന്യമൃഗങ്ങൾ വരാതെ തടയാനുള്ള സംവിധാനമില്ല.	ഇതിനുള്ള പദ്ധതി തയ്യാറാക്കി സർക്കാരിന് സമർപ്പിക്കുകയും അതിന്റെ ഫോളോഅപ്പ് നടത്തുകയും ചെയ്യുക. സോളാർ ഫെൻസിംഗ് നടപ്പിലാക്കേണ്ടതാണ്. തൊഴിലുറപ്പ് പദ്ധതിയിൽ ഉൾപ്പെടുത്തി ട്രഞ്ച് നിർമ്മിക്കുക.

മുഖ്യ പ്രശ്നം 6 - വയലുകൾ നികത്തുന്നത് മൂലം കൃഷിചെയ്യാൻ സ്ഥലമില്ല	
കാരണം	പ്രശ്ന പരിഹാര നിർദ്ദേശങ്ങൾ
നെൽകൃഷി ലാഭകരമല്ലാത്തതിനാൽ നെൽകൃഷി ഉപേക്ഷിച്ച് നാണുവിള കൃഷി ചെയ്യുന്നു	പഞ്ചായത്ത് മേൽഘടകങ്ങളിൽ അറിയിച്ച് കർശന നടപടി സ്വീകരിക്കുക
നെൽവയലിന്റെ ഒരുഭാഗം നികത്തിയാൽ അടുത്തയാൾക്ക് കൃഷി ചെയ്യാനാവശ്യമായ വെള്ളം കിട്ടാതാവുന്നു.	ആധുനിക കൃഷിസംവിധാനങ്ങളെ കുറിച്ചും കരകൗശല നിർമ്മാണത്തെ കുറിച്ചും പഞ്ചായത്ത് തലത്തിൽ പരിശീലനം നടത്തുക. നെൽകൃഷിക്കു പ്രേരിപ്പിക്കുക, ആനുകൂല്യങ്ങൾ അനുവദിക്കുക. കർഷകരുടെ കടം എഴുതി തള്ളുക.

**3.3.2 ദീർഘകാല ലക്ഷ്യങ്ങൾ**

പരിഹാര നടപടികളിലൂടെ തൊഴിൽ/ വരുമാന മേഖലയിൽ നേടാനാവുമെന്ന് പ്രതീക്ഷിക്കുന്ന നേട്ടങ്ങൾ പട്ടിക 3.3.2 ൽ കൊടുത്തിരിക്കുന്നു.

**പട്ടിക 3.3.2 : ദീർഘകാല ലക്ഷ്യങ്ങൾ**

ലക്ഷ്യസ്ഥാനം 1 - കാർഷിക രംഗത്തെ വികസനം
നടപടികൾ/ പ്രവർത്തനം
ഊരുകൾ കേന്ദ്രീകരിച്ച് ബോധവൽക്കരണം
തൊഴിലുറപ്പ് ഉൾപ്പെടുത്തി (കാലാവസ്ഥക്ക് അതീതമായി) തുടർസജ്ജീകരണം.
പാടശേഖര സമിതികൾ രൂപീകരിച്ച് ചെലവ് കുറഞ്ഞ യന്ത്രോപകരണത്തോടുകൂടി കാർഷിക വൃത്തി നടപ്പിലാക്കുക
പാരമ്പര്യ കാർഷികവിളകൾ ഉൽപ്പാദനം വർദ്ധിപ്പിക്കുക
കാർഷിക ഉൽപ്പന്നങ്ങൾക്ക് ഉയർന്ന വില ലഭ്യമാകത്തക്ക വിപണി കണ്ടെത്തുക
വന്യമൃഗശല്യങ്ങൾ ഒഴിവാക്കാൻ പഞ്ചായത്ത് തലത്തിൽ നടപടി സ്വീകരിക്കുക (ഇലക്ട്രിക് ഫൈൻ)
ക്ഷീരമേഖല വിഭാഗത്തിന് ആവശ്യമായ ധനസഹായം അനുവദിക്കുക

ലക്ഷ്യസ്ഥാനം 2 - കൂടുതൽ തൊഴിൽ/ സ്വയം തൊഴിൽ അവസരങ്ങൾ ലഭ്യമാക്കുക
നടപടികൾ/ പ്രവർത്തനം
വിദേശജോലിക്ക് ആവശ്യമായ ധനസഹായം നൽകുക
സ്വയംതൊഴിൽ സംരംഭങ്ങൾക്ക് ആവശ്യമായ ധനസഹായം അനുവദിക്കുക
പി.എസ്.സി. കോച്ചിംഗ് സെന്ററുകൾ കാര്യക്ഷമമായി പ്രവർത്തിക്കുക
വിദേശജോലിക്കായി നടത്തുന്ന ഇന്റർവ്യൂകളിൽ പട്ടികവർഗക്കാരെ ഉൾപ്പെടുത്താൻ സഹായകമായ പ്രവർത്തനം നടപ്പിലാക്കുക
തൊഴിലുറപ്പ് പദ്ധതിയിൽ ഉൾപ്പെടുത്തി കാർഷിക മേഖലയിൽ കർഷകർക്ക് ആവശ്യമായ പണികൾ ചെയ്യുക
ക്ഷീര കർഷകർക്ക് തീറ്റപ്പുല്ല് കൃഷി തൊഴിലുറപ്പ് പദ്ധതിയിൽ ഉൾപ്പെടുത്തുക
ഉയർന്ന വിദ്യാഭ്യാസമുള്ള വിദ്യാർത്ഥികളെ വിദേശത്ത് അയക്കാനുള്ള നടപടികൾ സ്വീകരിക്കുക
ട്യൂഷൻ സെന്റർ എസ്. റ്റി. ഊരുകളിൽ അനുവദിക്കുക
വിദ്യാഭ്യാസമില്ലാത്ത രക്ഷിതാക്കൾക്ക് ബോധവൽക്കരണം നൽകുക. പി.എസ്.സി. കോച്ചിംഗ് സെന്ററുകൾ നൽകുക
വിദ്യാഭ്യാസത്തിനുവേണ്ടി പുതിയ തൊഴിൽ മേഖലകളിൽ പരിശീലനം നൽകുക.

### 3.4.0 അടിസ്ഥാന സൗകര്യ മേഖല

#### 3.4.1 പ്രശ്നങ്ങൾ, കാരണങ്ങൾ, നിർദ്ദേശങ്ങൾ

അടിസ്ഥാന സൗകര്യ മേഖലയിലെ പ്രശ്ന പരിഹാര നിർദ്ദേശങ്ങൾ കണ്ടെത്തുന്നതിനായി നിലനിൽക്കുന്ന പ്രശ്നങ്ങളും പ്രശ്നകാരണങ്ങളും ലഭിച്ച നിർദ്ദേശങ്ങളും പ്രൊമോട്ടറുടെയും ഊരുമുപ്പന്റെയും അഭിപ്രായത്തിൽ പട്ടിക 3.4.1 ൽ കൊടുത്തിരിക്കുന്നു.

പട്ടിക 3.4.1 പ്രശ്നങ്ങൾ, കാരണങ്ങൾ, നിർദ്ദേശങ്ങൾ

മുഖ്യ പ്രശ്നം 1 - വീടും സ്ഥലവും ഇല്ലാത്തവർ	
കാരണം	പ്രശ്ന പരിഹാര നിർദ്ദേശങ്ങൾ
ആദിവാസികളുടെ അറിവില്ലായ്മ മൂലം ജന്മിമാരും കുടിയേറ്റക്കാരും ആദിവാസികളെ കബളിപ്പിച്ചു ഭൂമി കൈവശമാക്കി	ഭൂരഹിത ഭവനരഹിത കുടുംബങ്ങളുടെ കൃത്യമായ കണക്ക് ഊരുമുപ്പത്തിൽ നിന്നും ലഭിക്കുന്നുണ്ടെന്ന് പഞ്ചായത്ത് ഉറപ്പാക്കണം
സ്വന്തം പേരിൽ ഭൂമിയില്ലാതിരുന്നതിനാൽ സർക്കാരിന്റെ ഭവന നിർമ്മാണ പദ്ധതിയിൽ ഉൾപ്പെടാൻ കഴിയുന്നില്ല	ഉടമസ്ഥാവകാശം സ്ഥാപിക്കുവാൻ രജിസ്ട്രേഷൻ വകുപ്പുമായി സഹകരിച്ച് ഉചിതമായ നടപടികൾ ആരംഭിക്കുക. ഭൂമി കണ്ടെത്താനുള്ള ചുമതല ഊരുമുപ്പങ്ങളെ ഏല്പിക്കണം പഞ്ചായത്ത് തലത്തിൽ ഭവന നിർമ്മാണ കമ്മിറ്റി രൂപീകരിക്കണം വനാവകാശ നിയമം നടപ്പിലാക്കി കൃഷി ചെയ്യാനുള്ള സ്ഥലം നൽകുക
സാമ്പത്തിക പ്രശ്നം കാരണം ഭൂമി വാങ്ങാൻ കഴിയില്ല	മെമ്പറുടെ സാന്നിധ്യത്തിൽ റവന്യൂ ഉദ്യോഗസ്ഥരുടെ സഹായം ഉറപ്പുവരുത്തി ഭൂമി കണ്ടെത്തുക സ്ഥലമില്ലാത്ത ആൾക്കാർക്ക് ഒരേക്കർ ഭൂമി വീതം നൽകുക കൃഷി സാധ്യമായ ഭൂമി നൽകുക ജില്ലയിൽ തന്നെ ഭൂമി നൽകുക
ജനസംഖ്യ കൂടുന്നു. ഭൂമി കുറവ്.	രാഷ്ട്രീയക്കാരെയും കരാറുകാരെയും ഒഴിവാക്കി ഗുണഭോക്താവിന്റെ തീരുമാനം നടപ്പിലാക്കുക ഭൂമിയില്ലാത്ത കുടുംബങ്ങൾക്ക് ഭൂമി കണ്ടെത്താനുള്ള ക്രമീകരണങ്ങൾ നടപ്പിലാക്കുക
വനാവകാശ നിയമം നടപ്പിലാക്കാത്തത്	നിലവിലുള്ള വനഭൂമിക്ക് രേഖകൾ ലഭ്യമാക്കി കൊടുക്കുക. വികസനരേഖ തയ്യാറാക്കുക (വീടും സ്ഥലവും) പഞ്ചായത്തിലെ ബന്ധപ്പെട്ട അധികാരികൾ കൃത്യമായി വനാവകാശ ഊരുമുപ്പത്തിൽ പങ്കെടുക്കുക
സ്ഥലം കൈവശം വെക്കുന്നതിന്റെ അറിവില്ലായ്മ, കൃത്യമായ രേഖകളില്ലായ്മ	സ്ഥലം അളന്ന് അതാത് കുടുംബങ്ങൾക്ക് രേഖാമൂലം നൽകുക റവന്യൂ വകുപ്പിൽ സഹകരണ മനോഭാവം ഉണ്ടാകാനുള്ള വഴി ഒരുകുക
വന നിയമങ്ങൾ മൂലം ഭൂരഹിതരും ഭവനരഹിതരുമായി	കേന്ദ്ര സർക്കാർ നൽകുന്ന 10 ലക്ഷം രൂപ വാങ്ങി വനത്തിനു പുറത്തുവരുന്ന ആദിവാസികൾക്ക് അതത് പഞ്ചായത്തിൽ ഭൂമി വാങ്ങിച്ചുകൊടുക്കണം

മുഖ്യ പ്രശ്നം 2 - ജീർണ്ണാവസ്ഥയിലുള്ള വീടുകൾ

കാരണം	പ്രശ്ന പരിഹാര നിർദ്ദേശങ്ങൾ
അസൗകര്യമുള്ള വീടുകൾ	ജീർണ്ണാവസ്ഥയിലുള്ളവക്ക് പകരം പുതിയ വീട് നൽകുക അടിസ്ഥാന സൗകര്യങ്ങൾ ഉറപ്പുവരുത്തുക
ഗുണമേന്മ ഇല്ലാത്ത സാധന സാമഗ്രികൾ ഉപയോഗിച്ചുള്ള വീട് നിർമ്മാണം	ഗുണമേന്മയുള്ള സാധന സാമഗ്രികൾ, പഞ്ചായത്തിൽ നിന്നും കൊടുക്കാനുള്ള സംവിധാനം ഏർപ്പെടുത്തുക
അറ്റകുറ്റപ്പണി നടത്താൻ സാമ്പത്തികം ഇല്ലായ്മ	മെയ്ന്റെനൻസ് തുക വർദ്ധിപ്പിക്കുക. അർഹതപ്പെട്ടവർക്ക് നൽകുക
കരാറുകാരുടെ ചൂഷണം	പദ്ധതി നടപ്പിലാക്കാൻ തീരുമാനങ്ങൾ എടുക്കുക. ഗുണഭോക്തൃ കമ്മിറ്റി രൂപീകരിക്കുക
അധികാരികൾക്കും കരാറുകാർക്കും ഉത്തരവാദിത്തമില്ലായ്മ	മോശമായ രീതിയിൽ നിർമ്മാണ പ്രവൃത്തി ചെയ്യുന്ന കോൺട്രാക്ടർമാർക്ക് പണി കൊടുക്കാതിരിക്കുക ഊരുമുപ്പം ഏൽപ്പിക്കുന്ന വ്യക്തികളെ കരാർ പ്രവൃത്തി ചെയ്യാൻ പഞ്ചായത്ത് സഹായിക്കുക യാത്രാ ക്ലേശമുള്ള കോളനികളിൽ വീട് നിർമ്മാണത്തിന് തുക കൂടുതൽ അനുവദിക്കുക. നിർമ്മാണ പ്രവൃത്തിയിലെ ആളുകളെ ഏകോപിപ്പിച്ചുകൊണ്ട് സംഘങ്ങൾ രൂപീകരിക്കുക, മോണിറ്ററിംഗ് കമ്മിറ്റി രൂപീകരിക്കുക.

	അനാസ്ഥ കാണിക്കുന്ന കോൺട്രാക്ടർമാർക്കെതിരെ നിയമനടപടി സ്വീകരിക്കുക
	ആവശ്യമായ നിർദ്ദേശങ്ങൾ പഞ്ചായത്ത് ഗുണഭോക്താവിന് നൽകുക
	എസ്.ടി. പ്രൊമോട്ടർ അറിയാതെ തുക നൽകരുത്
കോൺട്രാക്ടർമാരുടെ ഇടപെടൽ	ഉരുമുപ്പന്റെയും പ്രൊമോട്ടറുടെയും ഒപ്പ് ഇല്ലാതെ ഗഡു അനുവദിക്കരുത്

മുഖ്യ പ്രശ്നം 3 - കക്കൂസ് ഇല്ലാത്ത വീടുകൾ	
കാരണം	പ്രശ്ന പരിഹാര നിർദ്ദേശങ്ങൾ
കക്കൂസ് നിർമ്മാണം നല്ല രീതിയിൽ അല്ല നടക്കുന്നത്	ഫണ്ട് വർദ്ധനവ് വരുത്തുക. മെച്ചപ്പെട്ടവ സുരക്ഷിതമായി സംരക്ഷിക്കാൻ നടപടിയെടുക്കുക
ഫണ്ടിന്റെ അപര്യാപ്തത	ട്രൈബൽ ഡിപ്പാർട്ട്മെന്റിന്റെ തുക വർദ്ധിപ്പിക്കുക
മോശമായ രീതിയിലുള്ള കക്കൂസിന്റെ ഉപയോഗം	ബോധവൽക്കരണം
കക്കൂസ് നിർമ്മാണത്തിൽ വീഴ്ചവരുത്തുന്നു	കക്കൂസ് നിർമ്മിക്കുന്ന ഏജൻസിക്ക് മോണിറ്ററിംഗിനുശേഷം മാത്രമേ പണം നൽകാവൂ
കക്കൂസ് നിർമ്മിക്കാൻ സ്ഥലം ഇല്ല	പൊതു കക്കൂസുകൾ കോളനി കേന്ദ്രീകരിച്ച് നിർമ്മിക്കുക
	വീട് നിർമ്മാണത്തിൽ കക്കൂസിനായി പ്രത്യേക പ്ലാൻ തയ്യാറാക്കുക

മുഖ്യ പ്രശ്നം 4 - വൈദ്യുതി ഇല്ലാത്ത വീടുകൾ	
കാരണം	പ്രശ്ന പരിഹാര നിർദ്ദേശങ്ങൾ
വൈദ്യുതി എത്തിയിട്ടും വൈദ്യുതീകരിക്കാത്ത വീടുകൾ	എല്ലാ വീടും വൈദ്യുതീകരിക്കുക. ഊരിന് സമീപത്തുകൂടി വൈദ്യുതിലൈൻ വലിക്കുക. വീടുകൾക്ക് വൈദ്യുതി നൽകുക
വൈദ്യുതീകരിക്കാൻ പറ്റാത്ത വീടുകൾ	പുതിയ വീടിന്റെ ലഭ്യത ഉറപ്പുവരുത്തുക
ഊരിൽ എത്തിയിട്ടും വീടുകളിൽ വൈദ്യുതി എത്തിയിട്ടില്ല	പഞ്ചായത്തിന് ഏറ്റെടുത്ത് തീരുമാനങ്ങൾ നടപ്പാക്കാം
ഇലക്ട്രിക് പോസ്റ്റിന്റെ കുറവ്	കെ.എസ്.ഇ.ബി.യുമായി ബന്ധപ്പെട്ട് നടപടികൾ ത്വരിതപ്പെടുത്തണം
സ്വകാര്യ വ്യക്തികളുടെ അനുമതി ഇല്ലാത്തതുകൊണ്ട്	സാധ്യമായ മറ്റ് പോംവഴികൾ തേടുക എം.എൽ.എ.യുടെ ഫണ്ടുകൾ കൊണ്ടുവന്ന് പ്രശ്നങ്ങൾ പരിഹരിക്കുന്നതിന് തയ്യാറാകുക
ഊരുകളിൽ വൈദ്യുതി എത്താത്തതിന് വനം വകുപ്പ് ഒരു തടസ്സമാണ്	പന്ത്രണ്ടാം പദ്ധതിയിൽ പ്രത്യേക പ്രോജക്ട് വെക്കുക. സൗരഊർജ്ജം ഉൾവനത്തിലെ ഊരുകൾക്ക് ലഭ്യമാക്കുക.
ഊർ നിവാസികൾക്ക് ഓണർഷിപ്പ്, റേഷൻ കാർഡ്, നികുതി ചീട്ട് ഇല്ലായ്മ	സർക്കാരിന്റെ ശ്രദ്ധയിൽ പെടുത്തുക. ഊരുതലത്തിൽ ഉദ്യോഗസ്ഥരുടെ ക്യാമ്പ് സംഘടിപ്പിച്ച് പരിഹാരം കാണുക.

മുഖ്യ പ്രശ്നം 5 - കുടിവെള്ളം ലഭ്യമല്ല	
കാരണം	പ്രശ്ന പരിഹാര നിർദ്ദേശങ്ങൾ
വെള്ളത്തിന്റെ കുറവ്	കുടിവെള്ള പദ്ധതി നടപ്പിലാക്കുക കിണർ നിർമ്മിക്കുക
ശുദ്ധമായ കുടിവെള്ളം കോളനികളിൽ ലഭിക്കുന്നില്ല	പദ്ധതികൾ നടപ്പിലാക്കി കുടിവെള്ളം എത്തിക്കുന്നതിനുള്ള പ്രവർത്തനം നടത്തണം
ശുദ്ധജലത്തിന്റെ കുറവ്	മഴവെള്ള സംഭരണി നിർമ്മാണം കിണറുകൾക്ക് ചുറ്റും പ്ലാറ്റ്ഫോം നിർമ്മിക്കുക. വർഷം തോറും കിണറുകൾ ശുചിയാക്കുക. വാട്ടർ അതോറിറ്റിയുടെ പൈപ്പ്ലൈൻ ഊരുകളിൽ എത്തിക്കുക

മുഖ്യ പ്രശ്നം 6 - റോഡിന്റെ ശോചനീയാവസ്ഥയും ഗതാഗത സൗകര്യമില്ലായ്മയും	
കാരണം	പ്രശ്ന പരിഹാര നിർദ്ദേശങ്ങൾ
കോളനിയിൽ ഗതാഗത സൗകര്യവും, നടപ്പാതയും ഇല്ലാത്തതുകൊണ്ട് കുട്ടികൾക്ക് സ്കൂളിൽ പോകാൻ കഴിയുന്നില്ല. രോഗിയെ ഹോസ്പിറ്റലിൽ എത്തിക്കാൻ കഴിയുന്നില്ല.	പഞ്ചായത്ത് ട്രൈബൽ പ്ലാൻ ഫണ്ട് ഉപയോഗിച്ച് നടപ്പാതകൾ കോൺക്രീറ്റ് ചെയ്യുക. കോളനികളിൽ റോഡ് നിർമ്മാണത്തിന് ഫണ്ട് അനുവദിക്കുക. കോളനിയിൽ പുറത്തുള്ള റോഡുകൾ പൊതുഫണ്ട് ചെലവഴിച്ച് നടപ്പിലാക്കുക.

മുഖ്യ പ്രശ്നം 7 - ശ്മശാനം ഇല്ലാത്ത കോളനി	
കാരണം	പ്രശ്ന പരിഹാര നിർദ്ദേശങ്ങൾ
ചേലൂർ കാട്ടുനായ്ക്ക കോളനിയിൽ പൊതു ശ്മശാനം ഇല്ല. മറ്റു ചില ഊരുകളിലും ഈ പ്രശ്നം നിലനിൽക്കുന്നുണ്ട്.	കോളനിക്ക് സമീപത്ത് തന്നെ കോളനിക്ക് ശ്മശാനം പണിയുന്നതിനുള്ള സ്ഥലം കണ്ടെത്തുക. ഊരുകൂട്ടത്തിന്റെ നിർദ്ദേശം നടപ്പിലാക്കാനുള്ള സന്നദ്ധത കാണിക്കുക

മുഖ്യ പ്രശ്നം 8 - ഊരിന്റെ വികസനത്തിന് മുപ്പനും പ്രമോട്ടറും സംയുക്തമായി പ്രവർത്തിക്കുന്നില്ല	
കാരണം	പ്രശ്ന പരിഹാര നിർദ്ദേശങ്ങൾ
മുപ്പനും പ്രൊമോട്ടറും പലപ്പോഴും അലസത കാണിക്കുന്നു.	നല്ല മുപ്പനും നല്ല പ്രൊമോട്ടർക്കും അവർക്ക് നൽകണം. പരിശീലനം നൽകണം

**3.4.2 ദീർഘകാല ലക്ഷ്യങ്ങൾ**

പരിഹാര നടപടികളിലൂടെ അടിസ്ഥാന സൗകര്യ മേഖലയിൽ നേടാനാവുമെന്ന് പ്രതീക്ഷിക്കുന്ന നേട്ടങ്ങൾ പട്ടിക 3.4.2 ൽ കൊടുത്തിരിക്കുന്നു.

പട്ടിക 3.4.2 ദീർഘകാല ലക്ഷ്യങ്ങൾ

ലക്ഷ്യസ്ഥാനം 1 - അടിസ്ഥാന സൗകര്യ വികസനം	
<b>നടപടികൾ/ പ്രവർത്തനം</b>	
എസ്റ്റിമേറ്റു പ്രകാരമുള്ള തുക അനുവദിക്കുക	
വീടുകൾ റിപ്പയർ ചെയ്യുക	
ഗുണനിലവാരമുള്ള വസ്തുക്കൾ ഉപയോഗിക്കുക	
വീട് നിർമ്മാണത്തിന് എസ്റ്റിമേറ്റ് തയ്യാറാക്കുക	
അടുക്കള നിർമ്മിച്ച് നൽകുക	
പഞ്ചായത്ത് മുഖേന സ്ഥലം ലഭ്യമാക്കുക	
നിലവിൽ വളർത്തുമൃഗങ്ങളെ വളർത്തുന്നവർക്ക് തൊഴുത്ത് നിർമ്മിച്ചു നൽകുക	
പൊതുഷെഡ് നിർമ്മിക്കുക (രണ്ട് മുറി)	
എല്ലാഭൂമിയിലും ഭൂമി നൽകുക	
ഈ വിഭാഗക്കാർക്ക് 3 സെന്റ് ഭൂമി എന്നുള്ള ഗവൺമെന്റ് തീരുമാനം മാറ്റണം. ഒരേക്കർ ഭൂമി നൽകാൻ നടപടി സ്വീകരിക്കുക	
ഒറ്റപ്പെട്ടു താമസിക്കുന്നവർക്കും, മറ്റുള്ളവർക്കും കുടിവെള്ളം ലഭ്യമാക്കണം, പൊതു ടാപ്പുകൾ അനുവദിക്കുക	
എല്ലാ ഊരുകളിലേയും വീടുകളിൽ വൈദ്യുതീകരണം പൂർത്തിയാക്കുക	
കുടുംബങ്ങളിലേക്കുള്ള വഴികൾ വൃത്തിയാക്കുക	
പഞ്ചായത്തുകൾ നേരിട്ട് വീട് നിർമ്മാണ പ്രവർത്തനം നടത്തണം.	
ഊർ മുപ്പൻ അധ്യക്ഷത വഹിക്കുന്ന ഊരു വികസന സമിതിക്ക് രൂപം നൽകി ശക്തമായ മോണിറ്ററിംഗ് എന്ന സംവിധാനം ഏർപ്പെടുത്തുക	

## അദ്ധ്യായം 4 കർമ്മപഥത്തിലേക്ക്

സമൂഹത്തിലെ പിന്നാക്ക വിഭാഗങ്ങളുടെയും പ്രത്യേക പരിഗണന അർഹിക്കുന്നവരുടെയും വികസന സാധ്യതകൾ അവർ തന്നെ കണ്ടെത്തുകയും വികസന പ്രവർത്തനങ്ങൾ സഫലമാക്കുന്നതിലേക്കു വേണ്ട അവസരങ്ങളും വിഭവങ്ങളും ഉചിത തലങ്ങളിൽ ലഭ്യമാക്കുകയും ചെയ്യുമ്പോഴാണ് തദ്ദേശസ്വയംഭരണസ്ഥാപനങ്ങളിലെ ആസൂത്രണ പ്രക്രിയ അർത്ഥപൂർണ്ണമാകുന്നത്. വയനാട് ജില്ലയിലെ പ്രത്യേക പരിഗണനയർഹിക്കുന്ന വിഭാഗങ്ങളുടെ സ്ഥിതി വിവര കണക്കുകൾ പ്രശ്നബാധിതർ തന്നെ വിശകലനം ചെയ്തു പ്രശ്നങ്ങളും കാരണങ്ങളും തിരിച്ചറിഞ്ഞ് പരിഹാര സാധ്യതകൾ ക്രോഡീകരിച്ചതാണ് ഈ രേഖ. പ്രത്യേക പരിഗണന അർഹിക്കുന്ന പദ്ധതികൾ ആസൂത്രണം ചെയ്യുന്നതിന് വയനാട് ജില്ലയിലെ തദ്ദേശസ്വയംഭരണസ്ഥാപനങ്ങൾക്ക് മാർഗ്ഗദർശിയാകാവുന്ന ഒരു രേഖയാണിത്.

പട്ടിക 4 ൽ കൊടുത്തിരിക്കുന്ന നടപടിക്രമങ്ങൾ അനുവർത്തിക്കുന്നത് ഈ പ്രക്രിയ ഫലപ്രദമാക്കുന്നതിന് ഉപകരിക്കും.

**പട്ടിക 4 : കർമ്മപഥത്തിലേക്ക്**

ക്ര.നം	സംഘാടന തലം		പ്രവർത്തനം
1)	ഗ്രാമപഞ്ചായത്ത്	1	രേഖയിലെ നിർദ്ദേശങ്ങൾ ആസൂത്രണ പ്രക്രിയയിൽ ഉൾപ്പെടുത്താൻ തീരുമാനിക്കുക.
		2	വർക്കിംഗ് ഗ്രൂപ്പ് യോഗം വിളിക്കുവാൻ തീരുമാനിക്കുക
2)	സ്റ്റാന്റിംഗ് കമ്മിറ്റികൾ	1	അതത് സ്റ്റാന്റിംഗ് കമ്മിറ്റികൾ വർക്കിംഗ് ഗ്രൂപ്പ് പൊതുയോഗത്തിൽ പരിപ്രേക്ഷ്യരേഖ അവതരിപ്പിക്കുവാൻ മുന്നൊരുക്കം നടത്തുക
3)	വർക്കിംഗ് ഗ്രൂപ്പുകൾ	1	പരിപ്രേക്ഷ്യ രേഖയുടെ ബന്ധപ്പെട്ട വിഷയങ്ങൾ ചർച്ച ചെയ്യുക
		2	നിർദ്ദിഷ്ട വിഷയങ്ങളിൽ തദ്ദേശസ്ഥാപന തല പ്രവർത്തനങ്ങൾക്ക് രൂപം നൽകുക
		3	പദ്ധതി നിർദ്ദേശങ്ങൾ മുൻഗണനപ്പെടുത്തുക
4)	ഗ്രാമപഞ്ചായത്ത്	1	പരിപ്രേക്ഷ്യരേഖ പ്രകാരം പ്രോജക്ടുകൾ രൂപീകരിച്ചു എന്ന് ഉറപ്പ് വരുത്തുക
5)	സ്റ്റേക്ക് ഹോൾഡർമാർ	1	ആസൂത്രണ - മോണിറ്ററിംഗ് ഘട്ടങ്ങളിൽ ഉചിതതലങ്ങളിലെ പങ്കാളിത്തവും സഹകരണവും ഉറപ്പാക്കുക
6)	മേൽത്തട്ടു പഞ്ചായത്തുകൾ	1	കീഴ്ത്തട്ട് പഞ്ചായത്തുകളിലേക്ക് വേണ്ട സമഗ്ര നിർദ്ദേശങ്ങളും പിന്തുണയും നൽകുക

**അനുബന്ധങ്ങൾ**



**മുപ്പൻമാരുടെ രജിസ്ട്രേഷൻ ഫോറം**

1.	പേര്	ഉൗർ :		
	വിലാസം	സമുദായം :		
		ഫോൺ :		
		വിദ്യാഭ്യാസം :		
		ജനനതീയതി :		
2.	മുപ്പൻ സ്ഥാനം എന്നു മുതൽ			
	ഇതിനു മുൻപ് ഉൗർ മുപ്പനായിരുന്ന ആളുടെ പേര്			
	ഉൗരിലെ മുഖ്യ സമുദായം			
3.	ഉൗരിലെ പട്ടിക വർഗ്ഗ കുടുംബങ്ങളുടെ വിവരം സമുദായാടിസ്ഥാനത്തിൽ			
	സമുദായം	കുടുംബങ്ങളുടെ എണ്ണം		
	1			
	2			
	3			
	4			
	ആകെ			
4.	ഉൗരിലെ പട്ടികവർഗ്ഗക്കാരല്ലാത്ത കുടുംബങ്ങളുണ്ടെങ്കിൽ സമുദായാടിസ്ഥാനത്തിൽ			
	സമുദായം	കുടുംബങ്ങളുടെ എണ്ണം		
	1			
	2			
	3			
	4			
	ആകെ			
5.	മുപ്പൻ എന്ന നിലയിൽ പങ്കെടുത്ത മറ്റ് പരിശീലനങ്ങളുടെ/പൊതു പരിപാടികളുടെ വിവരം			
	പരിശീലനം/പരിപാടിയുടെ പേര്	സ്ഥലം	തീയതി	വർഷം
6.	മുപ്പൻ ഉൗരിലെ ഏറ്റവും അവസാനം നടന്ന ഉൗരുകൂട്ടം		തീയതി	സ്ഥലം
			ഹാജർ	

സ്ഥലം  
തീയതി

പേര്  
ഒപ്പ്

പ്രൊമോട്ടർമാരുടെ രജിസ്ട്രേഷൻ ഫോറം

ക്രമ നമ്പർ	പ്രൊമോട്ടർ മേൽവിലാസം		മുപ്പൻ	ഉറർ/വാർഡ്
01	പേര്	1		
	വിലാസം	2		
		3		
		4		
	വിദ്യാഭ്യാസ യോഗ്യത	4		
	സ്വന്തം ഉറർ	5		
സമുദായം	6			
01	പേര്	1		
	വിലാസം	2		
		3		
		4		
	വിദ്യാഭ്യാസ യോഗ്യത	4		
	സ്വന്തം ഉറർ	5		
സമുദായം	6			
01	പേര്	1		
	വിലാസം	2		
		3		
		4		
	വിദ്യാഭ്യാസ യോഗ്യത	4		
	സ്വന്തം ഉറർ	5		
സമുദായം	6			
01	പേര്	1		
	വിലാസം	2		
		3		
		4		
	വിദ്യാഭ്യാസ യോഗ്യത	4		
	സ്വന്തം ഉറർ	5		
സമുദായം	6			
01	പേര്	1		
	വിലാസം	2		
		3		
		4		
	വിദ്യാഭ്യാസ യോഗ്യത	4		
	സ്വന്തം ഉറർ	5		
സമുദായം	6			

**പ്രതീക്ഷകൾ (ഉൗർ മുപ്പനുള്ളത്)**

ശരിയോ തെറ്റോ എന്ന് ചിന്തിക്കാതെ നിങ്ങൾക്കു തോന്നുന്ന എല്ലാ കാര്യങ്ങളും എഴുതുക

1. പ്രൊമോട്ടറിൽ നിന്നും പഞ്ചായത്തിൽ നിന്നും എന്തെല്ലാം പ്രതീക്ഷിക്കുന്നു?

.....

.....

.....

.....

.....

.....

.....

.....

.....

.....

.....

.....

.....

.....

.....

.....

.....

.....

.....

.....

2. ഉൗരുമുപ്പൻ എന്ന നിലയിൽ എന്തെല്ലാം ചെയ്യാം?

.....

.....

.....

.....

.....

.....

.....

.....

.....

.....

.....

.....

.....

.....

.....

.....

.....

.....

.....

ഏറ്റവും പ്രധാനമെന്നു തോന്നുന്ന മൂന്ന് കാര്യങ്ങൾ മാത്രം ടിക് (✓) ചെയ്യുക.



പന്ത്രണ്ടാം പദ്ധതിയും പട്ടികവർഗ്ഗ ഉപപദ്ധതിയും  
ഉരുമുപ്പൻമാരുടെയും പ്രൊമോട്ടർമാരുടെയും സംസ്ഥാനതല പരിശീലനം

പ്രവർത്തന പുസ്തകം (Work Book)

(മാതൃക)

(4 വിഷയമേഖലകളിൽ അവസ്ഥാവിശകലനവും, പ്രശ്ന തീവ്രതാ നിർണ്ണയവും)

ജില്ല	വയനാട്
പഞ്ചായത്ത്	അമ്പലവയൽ
ഉൾ	ആന്ദൂർ
മുഖ്യസമുദായം	കാട്ടുനായ്ക്കൻ

മുപ്പൻ/ മുപ്പൻമാർ	1. ....	ഉൾ.....
	2. ....	ഉൾ.....
	3. ....	ഉൾ.....
പ്രൊമോട്ടർ	.....	

GP  
Category

Ambalavayal  
Kattunaykkan

Ooru

aandhoor

വിഷയമേഖല (1) വിദ്യാഭ്യാസം

1.1 നിരക്ഷരത

$$\frac{\text{ഉറിലെ നിരക്ഷരർ}}{\text{ജനസംഖ്യ}} \times 100 = \frac{26}{86} \times 100 = 30.23 \%$$

കുറിപ്പ്: കുറഞ്ഞ നിരക്ക് നല്ല സ്ഥിതിയുടെ സൂചകം

പ്രശ്ന രൂക്ഷതാ വിശകലനം			
ജില്ലയിലെ പട്ടികവർഗ്ഗത്തിന്റെ	26	ത്തെക്കാൾ	കുടുതൽ/കുറവ്
<b>ഉയർ</b>	<b>30.23</b>		
മുഖ്യസമുദായത്തിന് ജില്ലയിലെ	35	ത്തെക്കാൾ	കുടുതൽ/കുറവ്
<b>ഉയർ</b>	<b>30.23</b>		
പഞ്ചായത്തിലെ പട്ടികവർഗ്ഗത്തിന്റെ	26	ത്തെക്കാൾ	കുടുതൽ/കുറവ്
<b>ഉയർ</b>	<b>30.23</b>		
മുഖ്യ സമുദായത്തിന്റെ പഞ്ചായത്തിലെ	33	ത്തെക്കാൾ	കുടുതൽ/കുറവ്
<b>ഉയർ</b>	<b>30.23</b>		
	ആകെ		4

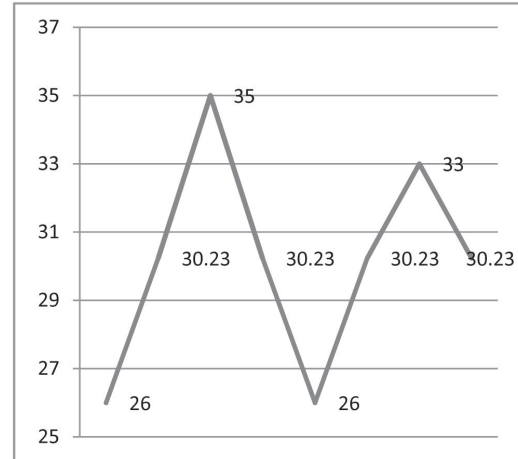

പ്രശ്നത്തിന്റെ രൂക്ഷത(ശരാശരി) .....% കുടുതൽ/കുറവ്

1.2 പഠനം ഉപേക്ഷിച്ചവർ/ കൊഴിഞ്ഞുപോക്ക്

$$\frac{\text{പഠനം നിർത്തിയ 18 വയസ്സിന് താഴെയുള്ളവർ}}{\text{18 വയസ്സിന് താഴെയുള്ളവരുടെ ജനസംഖ്യ}} \times 100 = \frac{0}{33} \times 100 = -$$

കുറിപ്പ്: കുറഞ്ഞ നിരക്ക് നല്ല സ്ഥിതിയുടെ സൂചകം

പ്രശ്ന രൂക്ഷതാ വിശകലനം			
ജില്ലയിലെ പട്ടികവർഗ്ഗത്തിന്റെ	3	ത്തെക്കാൾ	.....%
<b>ഉയർ</b>	<b>-</b>		
മുഖ്യസമുദായത്തിന് ജില്ലയിലെ	3	ത്തെക്കാൾ	.....%
<b>ഉയർ</b>	<b>-</b>		
പഞ്ചായത്തിലെ പട്ടികവർഗ്ഗത്തിന്റെ	1	ത്തെക്കാൾ	.....%
<b>ഉയർ</b>	<b>-</b>		
മുഖ്യ സമുദായത്തിന്റെ പഞ്ചായത്തിലെ	1	ത്തെക്കാൾ	.....%
<b>ഉയർ</b>	<b>-</b>		
	ആകെ		4

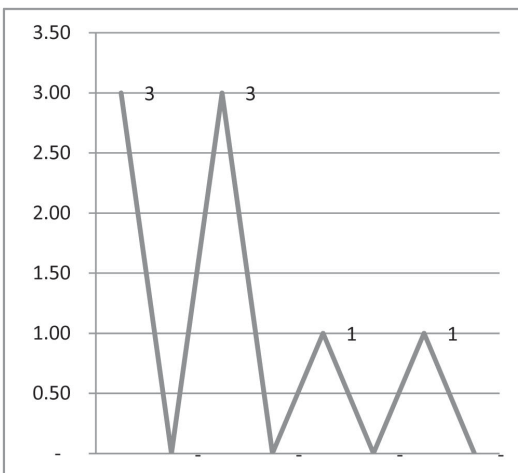

പ്രശ്നത്തിന്റെ രൂക്ഷത(ശരാശരി) .....% കുടുതൽ/കുറവ്

1.1 ഉന്നത വിദ്യാഭ്യാസം

ബിരുദവും അതിന് മുകളിൽ പഠിച്ചവരും	0	x100 = -
20 വയസ്സിന് മുകളിൽ പ്രായമുള്ളവർ	50	

കുറിപ്പ്: കുടിയ നിരക്ക് നല്ല സ്ഥിതിയുടെ സൂചകം

പ്രശ്ന രൂക്ഷതാ വിശകലനം			
ജില്ലയിലെ പട്ടികവർഗ്ഗത്തിന്റെ ഉൾ	1	ഞാക്കൊൾ .....	കുടുതൽ/കുറവ്
മുഖ്യസമുദായത്തിന് ജില്ലയിലെ ഉൾ	-	ഞാക്കൊൾ .....	കുടുതൽ/കുറവ്
പഞ്ചായത്തിലെ പട്ടികവർഗ്ഗത്തിന്റെ ഉൾ	1	ഞാക്കൊൾ .....	കുടുതൽ/കുറവ്
മുഖ്യ സമുദായത്തിന്റെ പഞ്ചായത്തിലെ ഉൾ	-	ഞാക്കൊൾ .....	കുടുതൽ/കുറവ്
		ആകെ .....	
		4	=.....

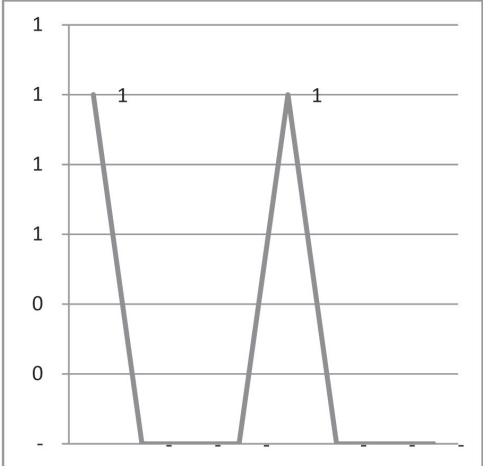

പ്രശ്നത്തിന്റെ രൂക്ഷത(ശരാശരി) .....% കുടുതൽ/കുറവ്

1.4 സാങ്കേതിക വിദ്യാഭ്യാസം

സർട്ടിഫിക്കേറ്റ്/ഡിപ്ലോമ/ പ്രൊഫഷണൽ യോഗ്യത	0	x 100 = -
20 വയസ്സിന് മുകളിൽ പ്രായമുള്ളവർ	50	

കുറിപ്പ്: കുടിയ നിരക്ക് നല്ല സ്ഥിതിയുടെ സൂചകം

പ്രശ്ന രൂക്ഷതാ വിശകലനം			
ജില്ലയിലെ പട്ടികവർഗ്ഗത്തിന്റെ ഉൾ	1	ഞാക്കൊൾ .....	കുടുതൽ/കുറവ്
മുഖ്യസമുദായത്തിന് ജില്ലയിലെ ഉൾ	1	ഞാക്കൊൾ .....	കുടുതൽ/കുറവ്
പഞ്ചായത്തിലെ പട്ടികവർഗ്ഗത്തിന്റെ ഉൾ	1	ഞാക്കൊൾ .....	കുടുതൽ/കുറവ്
മുഖ്യ സമുദായത്തിന്റെ പഞ്ചായത്തിലെ ഉൾ	-	ഞാക്കൊൾ .....	കുടുതൽ/കുറവ്
		ആകെ .....	
		4	=.....

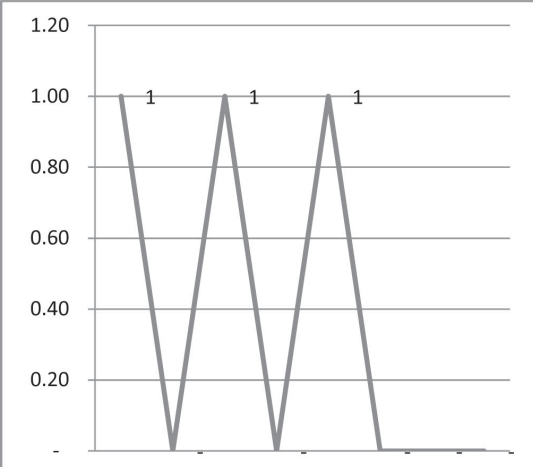

പ്രശ്നത്തിന്റെ രൂക്ഷത(ശരാശരി) .....% കുടുതൽ/കുറവ്

**വിഷയമേഖല (2) ആരോഗ്യം**

**2.1 സ്ഥിരരോഗികൾ**

$$\frac{\text{സ്ഥിര രോഗികളുടെ എണ്ണം}}{\text{ജനസംഖ്യ}} \times 100 = \frac{14}{86} \times 100 = 16.28$$

(കുറഞ്ഞനിരക്ക് നല്ല അവസ്ഥയുടെ സൂചകം)

പ്രശ്ന രൂക്ഷതാ വിശകലനം			
ജില്ലയിലെ പട്ടികവർഗ്ഗത്തിന്റെ	8	ത്തെക്കാൾ .....	കുടുതൽ/കുറവ്
<b>ഉൾ</b>	<b>16.28</b>		
മുഖ്യസമുദായത്തിന് ജില്ലയിലെ	7	ത്തെക്കാൾ .....	കുടുതൽ/കുറവ്
<b>ഉൾ</b>	<b>16.28</b>		
പഞ്ചായത്തിലെ പട്ടികവർഗ്ഗത്തിന്റെ	9	ത്തെക്കാൾ .....	കുടുതൽ/കുറവ്
<b>ഉൾ</b>	<b>16.28</b>		
മുഖ്യ സമുദായത്തിന്റെ പഞ്ചായത്തിലെ	10	ത്തെക്കാൾ .....	കുടുതൽ/കുറവ്
<b>ഉൾ</b>	<b>16.28</b>		
	ആകെ	.....	
		4	=.....

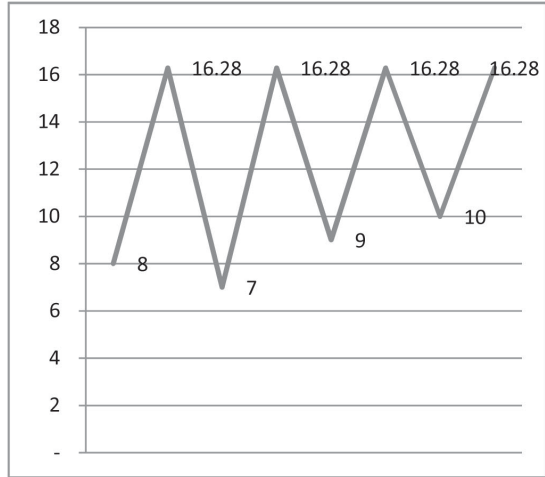

പ്രശ്നത്തിന്റെ രൂക്ഷത(ശരാശരി) .....% കുടുതൽ/കുറവ്

**2.1 ശാരീരിക/മാനസിക ഭിന്നശേഷി**

$$\frac{\text{ശാരീരിക /മാനസിക ഭിന്നശേഷിക്കാർ}}{\text{ജനസംഖ്യ}} \times 100 = \frac{13}{86} \times 100 = 15.12$$

(കുറഞ്ഞനിരക്ക് നല്ല അവസ്ഥയുടെ സൂചകം)

പ്രശ്ന രൂക്ഷതാ വിശകലനം			
ജില്ലയിലെ പട്ടികവർഗ്ഗത്തിന്റെ	4	ത്തെക്കാൾ .....	കുടുതൽ/കുറവ്
<b>ഉൾ</b>	<b>15.12</b>		
മുഖ്യസമുദായത്തിന് ജില്ലയിലെ	5	ത്തെക്കാൾ .....	കുടുതൽ/കുറവ്
<b>ഉൾ</b>	<b>15.12</b>		
പഞ്ചായത്തിലെ പട്ടികവർഗ്ഗത്തിന്റെ	8	ത്തെക്കാൾ .....	കുടുതൽ/കുറവ്
<b>ഉൾ</b>	<b>15.12</b>		
മുഖ്യ സമുദായത്തിന്റെ പഞ്ചായത്തിലെ	9	ത്തെക്കാൾ .....	കുടുതൽ/കുറവ്
<b>ഉൾ</b>	<b>15.12</b>		
	ആകെ	.....	
		4	=.....

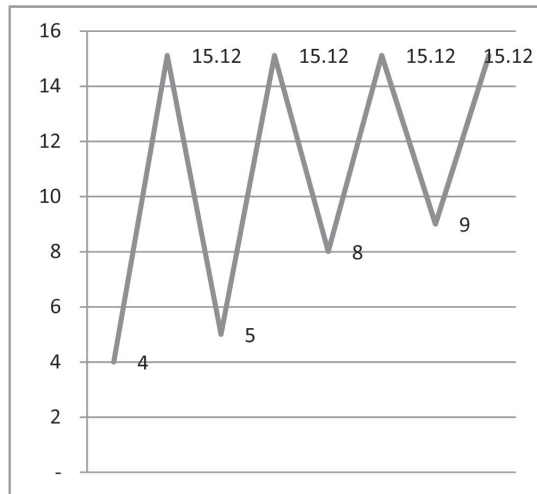

പ്രശ്നത്തിന്റെ രൂക്ഷത(ശരാശരി) .....% കുടുതൽ/കുറവ്

2.3 വയോജനസംഖ്യ ( 60 വയസ്സിനു മുകളിലുള്ളവർ)

$$\frac{60 \text{ വയസ്സിനു മുകളിലുള്ളവർ}}{\text{ജനസംഖ്യ}} \times 100 = \frac{5}{86} \times 100 = 5.81$$

(കൂടിയ നിരക്ക് നല്ല അവസ്ഥയുടെ സൂചകം)

പ്രശ്ന രൂക്ഷതാ വിശകലനം			
ജില്ലയിലെ പട്ടികവർഗ്ഗത്തിന്റെ ഉൾ	6	ഞെക്കൾ .....	കൂടുതൽ/കുറവ്
	<b>5.81</b>		
മുഖ്യസമുദായത്തിന് ജില്ലയിലെ ഉൾ	5	ഞെക്കൾ .....	കൂടുതൽ/കുറവ്
	<b>5.81</b>		
പഞ്ചായത്തിലെ പട്ടികവർഗ്ഗത്തിന്റെ ഉൾ	8	ഞെക്കൾ .....	കൂടുതൽ/കുറവ്
	<b>5.81</b>		
മുഖ്യ സമുദായത്തിന്റെ പഞ്ചായത്തിലെ ഉൾ	6	ഞെക്കൾ .....	കൂടുതൽ/കുറവ്
	<b>5.81</b>		
	ആകെ	.....	
		4	=.....

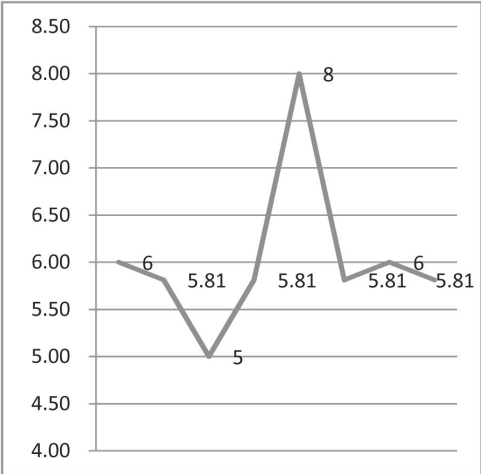

പ്രശ്നത്തിന്റെ രൂക്ഷത(ശരാശരി) .....% കൂടുതൽ/കുറവ്

2.4 ആരോഗ്യ പരിചരണ സേവനങ്ങൾ/ സ്ഥാപനങ്ങളുടെ ലഭ്യത

	1	2	3	4
ഉറവിടം		1 കി.മീറ്ററിനുള്ളിൽ	1 കി.മീറ്ററിനും 3 കി.മീറ്ററിനും ഇടക്ക്	3 കി.മീറ്ററിനും 5 കി.മീറ്ററിനും ഇടക്ക്
പ്രസവ ശുശ്രൂഷ				
രോഗ പ്രതിരോധ വാക്സിനേഷൻ				
പ്രാഥമികാരോഗ്യ കേന്ദ്രം				

1. ആരോഗ്യപരിചരണ സേവനങ്ങൾ ഉറവിടം യഥേഷ്ടം ഉണ്ട് (കോളം 1 ൽ 4√ )
2. ആവശ്യത്തിനുണ്ട് (കോളം 1 ഉം 2 ഉം ആയി 4√ )
3. പരിമിതിയുണ്ട് (1,2,3 ലും ആയി 4√)
4. ആവശ്യത്തിനില്ല (ആകെ 4√ ൽ കുറവ്)

**വിഷയമേഖല (3) തൊഴിൽ വരുമാനം**

**3.1 തൊഴിൽ രഹിതർ**

$$\frac{18 \text{ നും } 45 \text{ നും ഇടയിൽ പ്രായമുള്ള തൊഴിൽ രഹിതർ}}{18 \text{ നും } 45 \text{ നും ഇടയിൽ പ്രായമുള്ളവർ}} \times 100 = \frac{6}{43} \times 100 = 13.95$$

(കുറഞ്ഞനിരക്ക് നല്ല അവസ്ഥയുടെ സൂചകം)

പ്രശ്ന രൂക്ഷതാ വിശകലനം			
ജില്ലയിലെ പട്ടികവർഗ്ഗത്തിന്റെ	15	ത്തെക്കാൾ .....	കൂടുതൽ/കുറവ്
<b>ഉയർ</b>	<b>13.95</b>		
മുഖ്യസമുദായത്തിന് ജില്ലയിലെ	11	ത്തെക്കാൾ .....	കൂടുതൽ/കുറവ്
<b>ഉയർ</b>	<b>13.95</b>		
പഞ്ചായത്തിലെ പട്ടികവർഗ്ഗത്തിന്റെ	17	ത്തെക്കാൾ .....	കൂടുതൽ/കുറവ്
<b>ഉയർ</b>	<b>13.95</b>		
മുഖ്യ സമുദായത്തിന്റെ പഞ്ചായത്തിലെ	15	ത്തെക്കാൾ .....	കൂടുതൽ/കുറവ്
<b>ഉയർ</b>	<b>13.95</b>		
	ആകെ	.....	=.....
		4	

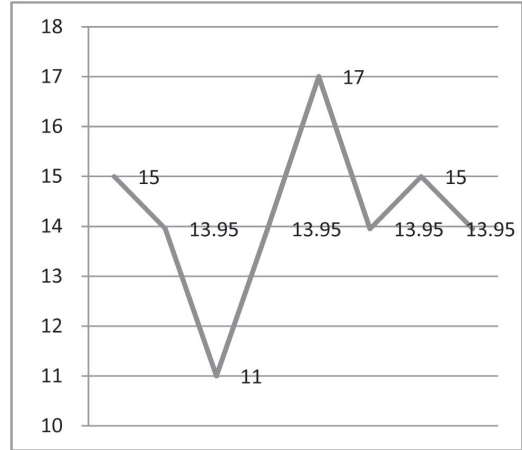

പ്രശ്നത്തിന്റെ രൂക്ഷത(ശരാശരി) .....% കൂടുതൽ/കുറവ്

**3.2 വിദ്യാഭ്യാസ യോഗ്യതയുള്ള തൊഴിൽ രഹിതർ**

$$\frac{18 \text{ നും } 45 \text{ നും ഇടയിൽ പ്രായമുള്ളവരിൽ എസ്.എസ്.എൽ.ക്ക് മുകളിൽ പഠിച്ചവർ}}{18 \text{ നും } 45 \text{ നും ഇടയിൽ പ്രായമുള്ളവർ}} \times 100 = \frac{0}{43} \times 100 = -$$

(കുറഞ്ഞനിരക്ക് നല്ല അവസ്ഥയുടെ സൂചകം)

പ്രശ്ന രൂക്ഷതാ വിശകലനം			
ജില്ലയിലെ പട്ടികവർഗ്ഗത്തിന്റെ	3	ത്തെക്കാൾ .....	കൂടുതൽ/കുറവ്
<b>ഉയർ</b>	-		
മുഖ്യസമുദായത്തിന് ജില്ലയിലെ	1	ത്തെക്കാൾ .....	കൂടുതൽ/കുറവ്
<b>ഉയർ</b>	-		
പഞ്ചായത്തിലെ പട്ടികവർഗ്ഗത്തിന്റെ	6	ത്തെക്കാൾ .....	കൂടുതൽ/കുറവ്
<b>ഉയർ</b>	-		
മുഖ്യ സമുദായത്തിന്റെ പഞ്ചായത്തിലെ	1	ത്തെക്കാൾ .....	കൂടുതൽ/കുറവ്
<b>ഉയർ</b>	-		
	ആകെ	.....	=.....
		4	

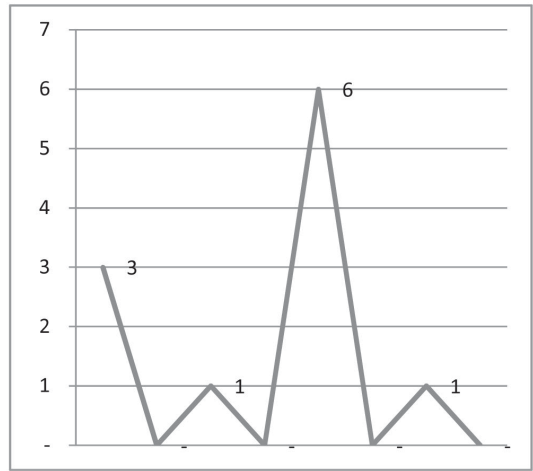

പ്രശ്നത്തിന്റെ രൂക്ഷത(ശരാശരി) .....% കൂടുതൽ/കുറവ്

3.3 സാങ്കേതിക വിദ്യാഭ്യാസ യോഗ്യതയുള്ള തൊഴിൽ രഹിതർ

18 നും 45 നും ഇടയിൽ പ്രായമുള്ള സാങ്കേതിക വിദ്യ നേടിയവർ  $\frac{0}{43} \times 100 = -$   
 18 നും 45 നും ഇടയിൽ പ്രായമുള്ളവർ

(കൂടിയ നിരക്ക് നല്ല അവസ്ഥയുടെ സൂചകം)

പ്രശ്ന രൂക്ഷതാ വിശകലനം			
ജില്ലയിലെ പട്ടികവർഗ്ഗത്തിന്റെ ഉയർ	-	തെക്കൊൾ .....	കൂടുതൽ/കുറവ്
മുഖ്യസമുദായത്തിന് ജില്ലയിലെ ഉയർ	-	തെക്കൊൾ .....	കൂടുതൽ/കുറവ്
പഞ്ചായത്തിലെ പട്ടികവർഗ്ഗത്തിന്റെ ഉയർ	1	തെക്കൊൾ .....	കൂടുതൽ/കുറവ്
മുഖ്യ സമുദായത്തിന്റെ പഞ്ചായത്തിലെ ഉയർ	-	തെക്കൊൾ .....	കൂടുതൽ/കുറവ്
		ആകെ .....	
		4	=.....

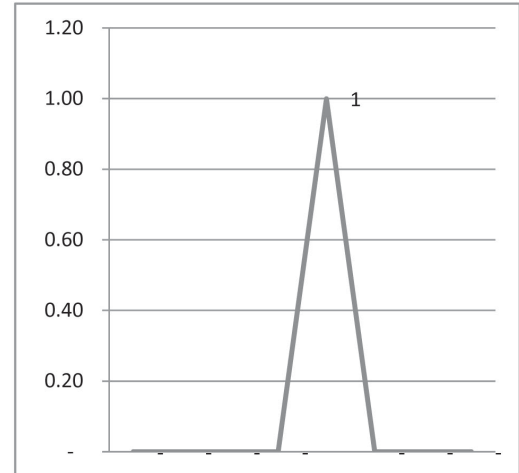

പ്രശ്നത്തിന്റെ രൂക്ഷത(ശരാശരി) .....% കൂടുതൽ/കുറവ്

3.4 സ്ഥിരവരുമാനമുള്ളവർ

18 നും 55 നും ഇടയിൽ സ്ഥിരം ജോലിയോ സർക്കാർ ജോലിയോ ഉള്ളവർ  $\frac{0}{48} \times 100 = -$   
 18 നും 55 നും ഇടയിൽ പ്രായമുള്ളവരുടെ എണ്ണം

(കൂടിയ നിരക്ക് നല്ല അവസ്ഥയുടെ സൂചകം)

പ്രശ്ന രൂക്ഷതാ വിശകലനം			
ജില്ലയിലെ പട്ടികവർഗ്ഗത്തിന്റെ ഉയർ	3	തെക്കൊൾ .....	കൂടുതൽ/കുറവ്
മുഖ്യസമുദായത്തിന് ജില്ലയിലെ ഉയർ	1	തെക്കൊൾ .....	കൂടുതൽ/കുറവ്
പഞ്ചായത്തിലെ പട്ടികവർഗ്ഗത്തിന്റെ ഉയർ	4	തെക്കൊൾ .....	കൂടുതൽ/കുറവ്
മുഖ്യ സമുദായത്തിന്റെ പഞ്ചായത്തിലെ ഉയർ	1	തെക്കൊൾ .....	കൂടുതൽ/കുറവ്
		ആകെ .....	
		4	=.....

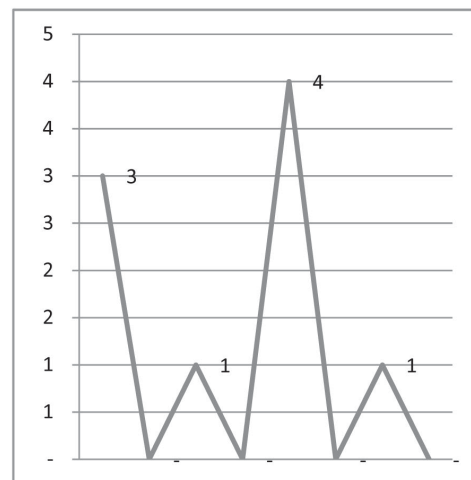

പ്രശ്നത്തിന്റെ രൂക്ഷത(ശരാശരി) .....% കൂടുതൽ/കുറവ്

**വിഷയമേഖല (4) അടിസ്ഥാന സൗകര്യം**

**4.1 ജീർണ്ണാവസ്ഥയിലുള്ള വീടുകളിൽ താമസിക്കുന്ന കുടുംബങ്ങൾ**

ജീർണ്ണാവസ്ഥയിലുള്ള വീടുകളിൽ താമസിക്കുന്ന കുടുംബങ്ങൾ	12	x 100 =	57.14
ആകെ കുടുംബങ്ങളുടെ എണ്ണം	21		

(കുറഞ്ഞനിരക്ക് നല്ലത്)

പ്രശ്ന രൂക്ഷതാ വിശകലനം			
ജില്ലയിലെ പട്ടികവർഗ്ഗത്തിന്റെ	53	തെക്കൊൾ .....	കുടുംബങ്ങൾ
<b>ഉൾ</b>	<b>57.14</b>		
മുഖ്യസമുദായത്തിന് ജില്ലയിലെ	55	തെക്കൊൾ .....	കുടുംബങ്ങൾ
<b>ഉൾ</b>	<b>57.14</b>		
പഞ്ചായത്തിലെ പട്ടികവർഗ്ഗത്തിന്റെ	53	തെക്കൊൾ .....	കുടുംബങ്ങൾ
<b>ഉൾ</b>	<b>57.14</b>		
മുഖ്യ സമുദായത്തിന്റെ പഞ്ചായത്തിലെ	58	തെക്കൊൾ .....	കുടുംബങ്ങൾ
<b>ഉൾ</b>	<b>57.14</b>		
ആകെ			4 =.....

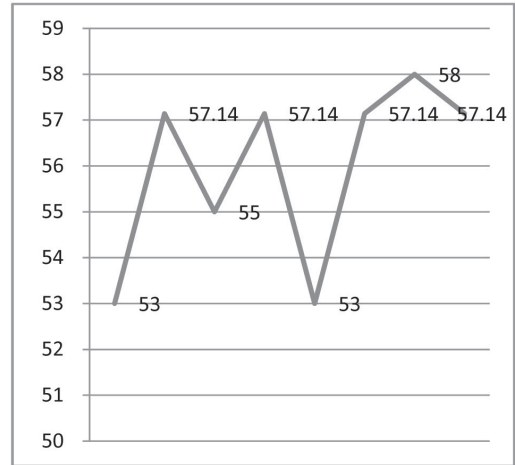

പ്രശ്നത്തിന്റെ രൂക്ഷത(ശരാശരി) .....% കുടുംബങ്ങൾ/കുറവ്

**4.2 സ്വന്തമായി വീടില്ലാത്തവരും സ്ഥലമില്ലാത്തവരും**

സ്വന്തമായി വീടില്ലാത്തവർ	1	x 100 =	4.76
ആകെ കുടുംബങ്ങളുടെ എണ്ണം	21		

(കുറഞ്ഞനിരക്ക് നല്ലത്)

പ്രശ്ന രൂക്ഷതാ വിശകലനം			
ജില്ലയിലെ പട്ടികവർഗ്ഗത്തിന്റെ	11	തെക്കൊൾ .....	കുടുംബങ്ങൾ
<b>ഉൾ</b>	<b>4.76</b>		
മുഖ്യസമുദായത്തിന് ജില്ലയിലെ	10	തെക്കൊൾ .....	കുടുംബങ്ങൾ
<b>ഉൾ</b>	<b>4.76</b>		
പഞ്ചായത്തിലെ പട്ടികവർഗ്ഗത്തിന്റെ	10	തെക്കൊൾ .....	കുടുംബങ്ങൾ
<b>ഉൾ</b>	<b>4.76</b>		
മുഖ്യ സമുദായത്തിന്റെ പഞ്ചായത്തിലെ	58	തെക്കൊൾ .....	കുടുംബങ്ങൾ
<b>ഉൾ</b>	<b>4.76</b>		
ആകെ			4 =.....

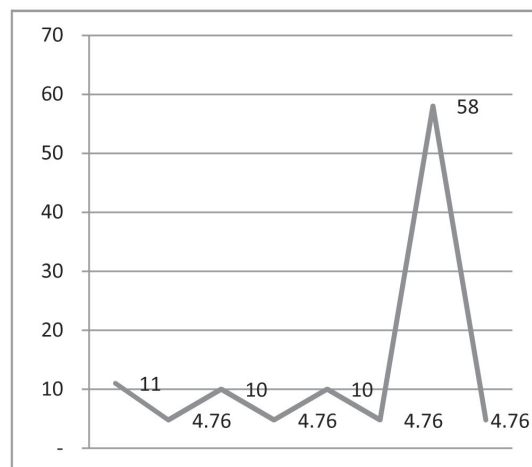

പ്രശ്നത്തിന്റെ രൂക്ഷത(ശരാശരി) .....% കുടുംബങ്ങൾ/കുറവ്

4.3 വൈദ്യുതിയില്ലാത്ത വീടുകൾ

വൈദ്യുതിയില്ലാത്ത വീടുകൾ	17	x 100 =	80.95
ആകെ കുടുംബങ്ങളുടെ എണ്ണം	21		

(കുറഞ്ഞനിരക്ക് നല്ലത്)

പ്രശ്ന രൂക്ഷതാ വിശകലനം			
ജില്ലയിലെ പട്ടികവർഗ്ഗത്തിന്റെ	60	തെക്കൊൾ .....	കുടുതൽ/കുറവ്
<b>ഉയർ</b>	<b>80.95</b>		
മുഖ്യസമുദായത്തിന് ജില്ലയിലെ	72	തെക്കൊൾ .....	കുടുതൽ/കുറവ്
<b>ഉയർ</b>	<b>80.95</b>		
പഞ്ചായത്തിലെ പട്ടികവർഗ്ഗത്തിന്റെ	57	തെക്കൊൾ .....	കുടുതൽ/കുറവ്
<b>ഉയർ</b>	<b>80.95</b>		
മുഖ്യ സമുദായത്തിന്റെ പഞ്ചായത്തിലെ	78	തെക്കൊൾ .....	കുടുതൽ/കുറവ്
<b>ഉയർ</b>	<b>80.95</b>		
ആകെ	4	=.....	

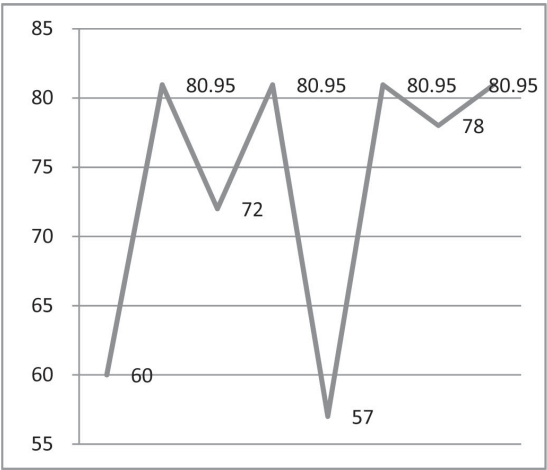

പ്രശ്നത്തിന്റെ രൂക്ഷത(ശരാശരി) .....% കുടുതൽ/കുറവ്

4.4 കക്കൂസില്ലാത്തവർ

കക്കൂസില്ലാത്തവർ	4	x 100 =	19.05
ആകെ കുടുംബങ്ങളുടെ എണ്ണം	21		

(കുറഞ്ഞനിരക്ക് നല്ലത്)

പ്രശ്ന രൂക്ഷതാ വിശകലനം			
ജില്ലയിലെ പട്ടികവർഗ്ഗത്തിന്റെ	45	തെക്കൊൾ .....	കുടുതൽ/കുറവ്
<b>ഉയർ</b>	<b>19.05</b>		
മുഖ്യസമുദായത്തിന് ജില്ലയിലെ	51	തെക്കൊൾ .....	കുടുതൽ/കുറവ്
<b>ഉയർ</b>	<b>19.05</b>		
പഞ്ചായത്തിലെ പട്ടികവർഗ്ഗത്തിന്റെ	31	തെക്കൊൾ .....	കുടുതൽ/കുറവ്
<b>ഉയർ</b>	<b>19.05</b>		
മുഖ്യ സമുദായത്തിന്റെ പഞ്ചായത്തിലെ	41	തെക്കൊൾ .....	കുടുതൽ/കുറവ്
<b>ഉയർ</b>	<b>19.05</b>		
ആകെ	4	=.....	

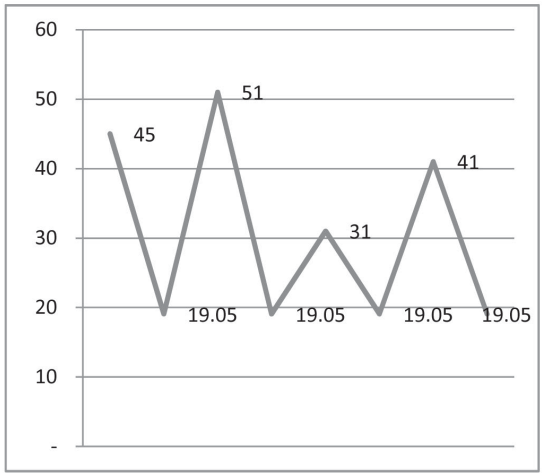

പ്രശ്നത്തിന്റെ രൂക്ഷത(ശരാശരി) .....% കുടുതൽ/കുറവ്

4.5 അടിസ്ഥാന സൗകര്യങ്ങൾ മൂന്ന് കിലോമീറ്ററിനുള്ളിൽ

ബസ്റ്റോപ്പ് <input type="text"/>	വാഹന സൗകര്യമുള്ള റോഡ് <input type="text"/>	അംഗൻവാടി <input type="text"/>
എൽ.പി. സ്കൂൾ <input type="text"/>	പ്രാഥമികാരോഗ്യകേന്ദ്രം <input type="text"/>	റേഷൻകട <input type="text"/>

**മുഖ്യപ്രശ്ന നിർണ്ണയ പത്രിക**

( √ ഉചിതമായവ മാത്രം പുരിപ്പിക്കുക )

- |    |   |  |   |   |
|----|---|--|---|---|
| 1. | നിരക്ഷരർ<br><input type="checkbox"/><br>..... കൂടുതൽ                  | പഠനം നിർത്തൽ<br><input type="checkbox"/><br>..... കൂടുതൽ                 | ഉന്നത വിദ്യാഭ്യാസം<br><input type="checkbox"/><br>..... കുറവ്                       | സാങ്കേതിക വിദ്യാഭ്യാസം<br><input type="checkbox"/><br>..... കുറവ്       |
| 2. | സ്ഥിരം രോഗികൾ<br><input type="checkbox"/><br>..... കൂടുതൽ             | ഭിന്നശേഷി<br><input type="checkbox"/><br>..... കൂടുതൽ                    | ആയുർദൈർഘ്യം<br><input type="checkbox"/><br>..... കുറവ്                              | സേവന ലഭ്യത<br><input type="checkbox"/><br>..... കുറവ്                   |
| 3. | തൊഴിൽ രഹിതർ<br><input type="checkbox"/><br>..... കൂടുതൽ               | വിദ്യാഭ്യാസമുള്ള തൊഴിൽ രഹിതർ<br><input type="checkbox"/><br>..... കൂടുതൽ | സാങ്കേതിക വിദ്യാഭ്യാസം നേടിയ തൊഴിൽ രഹിതർ<br><input type="checkbox"/><br>..... കുറവ് | സ്ഥിരവരുമാനം ഉള്ള തൊഴിലാളികൾ<br><input type="checkbox"/><br>..... കുറവ് |
| 4. | ജീർണ്ണാവസ്ഥയിലുള്ള വീടുകൾ<br><input type="checkbox"/><br>..... കൂടുതൽ | വീടും സ്ഥലവും ഇല്ലാത്തവർ<br><input type="checkbox"/><br>..... കൂടുതൽ     | വൈദ്യുതി ഇല്ലാത്ത വീടുകൾ<br><input type="checkbox"/><br>..... കുറവ്                 | കക്കൂസ് ഇല്ലാത്തവർ<br><input type="checkbox"/><br>..... കുറവ്           |

അടിസ്ഥാന സൗകര്യങ്ങളുടെ ലഭ്യത

ഉൗർമുപ്പൻ

പ്രൊമോട്ടർ

**വിദ്യാഭ്യാസ നിലവാരം - പ്രായത്തിന്റെ അടിസ്ഥാനത്തിൽ  
അമ്പലവയൽ ഗ്രാമപഞ്ചായത്ത് (മാതൃക)**

ലഘു നമ്പർ	പ്രായം (വയസ്)	വിദ്യാഭ്യാസ നിലവാരം പ്രായത്തിന്റെ അടിസ്ഥാനത്തിൽ										
		ഉപജാത	ഉപജാത	പ്രവേശനം	കഴിഞ്ഞ ഏകദേശം - പ്രവേശനം	പ്രവേശനം	പ്രവേശനം	പ്രവേശനം	പ്രവേശനം	പ്രവേശനം	പ്രവേശനം	പ്രവേശനം
(1)	(2)	(3)	(4)	(5)	(6)	(7)	(8)	(9)	(10)	(11)	(12)	(13)
1	06 - 14	20	0	820	227	0	0	0	0	0	1067	98.13
2	15 - 17	5	2	35	92	50	9	0	0	1	194	97.42
3	18 - 21	25	5	102	150	51	74	6	0	1	414	93.96
4	22 - 29	134	19	284	434	109	54	9	5	0	1048	87.21
5	30 - 44	508	50	305	402	84	28	3	1	0	1381	63.22
6	45 - 59	487	35	127	61	11	1	0	0	0	722	32.55
7	60 - 65	215	10	28	12	3	0	0	0	0	268	19.78
8	66 - 74	94	2	6	2	3	0	0	0	0	107	12.15
9	75 - 99	59	4	7	2	0	0	0	0	0	72	18.06
	<b>ആകെ</b>	<b>1547</b>	<b>127</b>	<b>1714</b>	<b>1382</b>	<b>311</b>	<b>166</b>	<b>18</b>	<b>6</b>	<b>2</b>	<b>5273</b>	<b>70.66</b>

സ്ഥിരമായ രോഗം ബാധിച്ചിട്ടുള്ള വ്യക്തികൾ (മാതൃക)

അമ്പലവയൽ ഗ്രാമപഞ്ചായത്ത്

		സ്ഥിരമായ രോഗം ബാധിച്ചിട്ടുള്ള വ്യക്തികൾ																				
ഉദാഹരണം	വാർഡ്	(3)	(4)	(5)	(6)	(7)	(8)	(9)	(10)	(11)	(12)	(13)	(14)	(15)	(16)	(17)	(18)	(19)	(20)	(21)	(22)	(23)
		ഉയർന്ന തരം രോഗം ബാധിച്ചിട്ടുള്ളവർ	ഉയർന്ന തരം രോഗം ബാധിച്ചിട്ടുള്ളവർ	ഉയർന്ന തരം രോഗം ബാധിച്ചിട്ടുള്ളവർ	ഉയർന്ന തരം രോഗം ബാധിച്ചിട്ടുള്ളവർ	ഉയർന്ന തരം രോഗം ബാധിച്ചിട്ടുള്ളവർ	ഉയർന്ന തരം രോഗം ബാധിച്ചിട്ടുള്ളവർ	ഉയർന്ന തരം രോഗം ബാധിച്ചിട്ടുള്ളവർ	ഉയർന്ന തരം രോഗം ബാധിച്ചിട്ടുള്ളവർ	ഉയർന്ന തരം രോഗം ബാധിച്ചിട്ടുള്ളവർ	ഉയർന്ന തരം രോഗം ബാധിച്ചിട്ടുള്ളവർ	ഉയർന്ന തരം രോഗം ബാധിച്ചിട്ടുള്ളവർ	ഉയർന്ന തരം രോഗം ബാധിച്ചിട്ടുള്ളവർ	ഉയർന്ന തരം രോഗം ബാധിച്ചിട്ടുള്ളവർ	ഉയർന്ന തരം രോഗം ബാധിച്ചിട്ടുള്ളവർ	ഉയർന്ന തരം രോഗം ബാധിച്ചിട്ടുള്ളവർ	ഉയർന്ന തരം രോഗം ബാധിച്ചിട്ടുള്ളവർ	ഉയർന്ന തരം രോഗം ബാധിച്ചിട്ടുള്ളവർ	ഉയർന്ന തരം രോഗം ബാധിച്ചിട്ടുള്ളവർ	ഉയർന്ന തരം രോഗം ബാധിച്ചിട്ടുള്ളവർ	ഉയർന്ന തരം രോഗം ബാധിച്ചിട്ടുള്ളവർ	ഉയർന്ന തരം രോഗം ബാധിച്ചിട്ടുള്ളവർ
1	കാമച്ചാൽ	42	0	0	1	5	6	0	9	3	0	1	9	1	0	1	0	1	1	2	8	48
2	കോട്ടൂർ	17	1	0	1	0	1	1	0	0	0	1	2	1	0	0	0	1	1	5	5	20
3	കമ്പാളക്കൊല്ലി	10	0	0	0	0	1	0	0	0	0	0	1	1	1	0	0	1	0	3	3	11
4	തോമാട്ടച്ചാൽ	1	0	0	0	0	0	0	0	0	0	0	0	0	1	0	0	0	0	0	0	1
5	ചീനപ്പുല്ലി	4	0	0	1	0	1	1	0	0	0	0	1	0	0	0	0	0	0	0	0	4
6	പൊരുമ്പാടി കുന്ന്	14	1	0	0	0	10	0	1	2	0	2	0	0	0	0	0	0	0	2	3	21
7	പുറ്റാട്	15	0	0	0	0	0	1	3	1	1	0	2	1	2	0	0	1	1	2	3	18
8	നെല്ലാറച്ചാൽ	49	1	0	0	2	9	2	11	6	0	2	10	3	0	0	0	4	0	3	4	57
9	ചിങ്ങവല്ലം	42	2	0	0	4	0	0	4	7	0	0	14	5	0	0	0	4	3	10	3	56
10	മഞ്ഞപ്പാറ	22	1	0	0	0	2	0	3	0	0	1	4	0	2	1	0	2	1	6	0	23
11	കുളത്തുവയൽ	21	0	0	1	5	3	5	4	2	1	0	3	1	0	0	0	1	0	0	2	28
12	കുന്ദമൂല	21	0	0	0	4	0	3	1	1	0	0	7	3	2	0	0	0	1	0	3	25
13	ആയിരംകൊല്ലി	40	0	0	0	7	4	0	5	3	0	2	10	1	1	0	0	4	1	8	1	47
14	കുറ്റപ്പാടി	51	3	0	6	3	2	4	6	4	0	3	7	1	2	0	0	4	1	8	9	63
15	അമ്പലവയൽ തുറപ്പ്	9	0	0	2	1	1	0	0	1	0	1	1	0	0	0	0	0	0	1	2	10
16	അമ്പലവയൽ വെണ്ണ	9	1	0	0	0	0	1	3	2	0	0	2	0	0	0	0	0	0	2	0	11
17	നീർച്ചാൽ	14	0	0	1	3	0	0	3	1	0	0	3	0	2	0	0	2	0	1	1	17
18	ആണ്ടൂർ	16	0	0	0	0	0	2	2	1	0	0	1	1	0	0	0	6	0	3	3	19
19	പാമ്പാള	26	1	0	3	1	1	1	1	1	0	0	5	2	1	1	0	0	0	8	8	34
	ആകെ	423	11	0	16	35	41	21	56	35	2	13	82	21	14	3	0	31	10	64	58	513

പ്രായവും വൈവാഹിക അവസ്ഥയും (മാതൃക)

ക്രമ നമ്പർ	പ്രായം (വയസ്)	വിവാഹിതർ		വിവാഹ ബന്ധം വേർപെട്ടവർ		വീടാര്യൻ	വീടവ	അവിവാഹിത അമ്മമാർ	മറ്റുള്ളവർ (കുട്ടികൾ ഉൾപ്പെടെ)		ആകെ
		പു	സ്ത്രീ	പു	സ്ത്രീ				പു	സ്ത്രീ	
(1)	(2)	(3)	(4)	(5)	(6)	(7)	(8)	(9)	(10)	(11)	(12)
1	00-03	0	0	0	0	0	0	0	185	183	368
2	04-05	0	0	0	0	0	0	0	116	136	252
3	06-14	0	0	0	0	0	0	0	532	535	1067
4	15-17	0	2	0	0	0	0	1	80	111	194
5	18-21	11	88	1	6	0	2	2	178	126	414
6	22-29	212	418	1	14	2	13	4	246	138	1048
7	30-44	629	534	5	13	8	65	13	54	60	1381
8	45-59	322	255	3	8	19	91	4	8	12	722
9	60-65	114	65	2	1	14	61	1	5	5	268
10	66-74	42	20	1	1	4	39	0	0	0	107
11	75ൽ കൂടുതൽ	26	8	2	1	4	30	0	1	0	72
	<b>ആകെ</b>	<b>1356</b>	<b>1390</b>	<b>15</b>	<b>44</b>	<b>51</b>	<b>301</b>	<b>25</b>	<b>1405</b>	<b>1306</b>	<b>5893</b>

15-59 പ്രായത്തിലെ തൊഴിൽ രഹിതരുടെ പൊതുവിദ്യാഭ്യാസം  
അമ്പലവയൽ ഗ്രാമപഞ്ചായത്ത് (മാതൃക)

ക്രമ നമ്പർ	പൊതു വിദ്യാഭ്യാസം	15-59 പ്രായത്തിലെ തൊഴിൽ രഹിതർ												
		ആൺ			പെൺ			ആകെ						
		15-29	30-44	45-59	15-29	30-44	45-59	15-29	30-44	45-59	15-29	30-44	45-59	
(1)	(2)	(3)	(4)	(5)	(6)	(7)	(8)	(9)	(10)	(11)	(12)			
1	നിരക്ഷരർ	9	8	27	41	84	134	50	92	161	303			
2	നവസാക്ഷരർ	1	1	1	4	4	7	5	5	8	18			
3	പ്രൈമറി	23	5	8	92	26	16	115	31	24	170			
4	എസ്.എസ്.എൽ.സി.ക്ക് താഴെ	63	4	0	185	38	9	248	42	9	299			
5	എസ്.എസ്.എൽ.സി.	41	4	1	83	5	0	124	9	1	134			
6	പ്രീഡിഗ്രി/ഡിഗ്രി, തത്തുല്യം	43	1	0	59	4	0	102	5	0	107			
7	ബിരുദം	3	0	0	10	0	0	13	0	0	13			
8	ബിരുദാനന്തര ബിരുദം	0	0	0	5	0	0	5	0	0	5			
9	മുൻജീവ	2	0	0	0	0	0	2	0	0	2			
10	ബാധകമല്ല	0	0	0	0	0	0	0	0	0	0			
	ആകെ	185	23	37	479	161	166	664	184	203	1051			



(മാതൃക)

വീടും സൗകര്യങ്ങളും

അമ്പലവയൽ ഗ്രാമപഞ്ചായത്ത്

		സ്വന്തം വീടുകൾ അവസാനിച്ചതും സൗകര്യത്തിന്റേയും അടിസ്ഥാനത്തിൽ					
ക്രമ നമ്പർ	പട്ടികവാർഡ വിഭാഗം	ജീർണ്ണാവസ്ഥയിൽ	അടുക്കള ഇല്ലാത്തത്	കുടുംബത്തിലെ എല്ലാ അംഗങ്ങൾക്കും താമസിക്കാൻ സൗകര്യം ഇല്ലാത്തത്	വളർത്തു മൃഗങ്ങളെ സംരക്ഷിക്കുവാൻ സൗകര്യം ഇല്ലാത്തത്	വിറക്, പണി ആയുധങ്ങൾ എന്നിവ സൂക്ഷിക്കുവാൻ സൗകര്യം ഇല്ലാത്തത്	
(1)	(2)	(3)	(4)	(5)	(6)	(7)	
1	കാട്ടുനായ്ക്കൻ	51	40	38	85	86	
2	കുറിച്ചുൻ	8	6	5	17	16	
3	മലത്തറയൻ	2	0	0	2	3	
4	പണിയൻ	382	374	407	685	686	
5	തച്ചനാടൻ മുപ്പൻ	50	64	38	84	90	
6	കരിപ്പാലൻ	1	0	1	2	2	
7	വെട്ടുകുറുമൻ	126	87	89	194	196	
8	കുറുമർ/മുള്ളുകുറുമൻ	172	67	95	280	340	
	<b>ആകെ</b>	<b>792</b>	<b>638</b>	<b>673</b>	<b>1349</b>	<b>1419</b>	

**തദ്ദേശസ്വയംഭരണസ്ഥാപനാടിസ്ഥാനത്തിൽ വിഷയമേഖല സൂചകങ്ങളുടെ ശതമാനം കണക്കാക്കിയ രീതി**

**I. വിദ്യാഭ്യാസ മേഖല**

- i. നിരക്ഷരത % =  $\frac{\text{നിരക്ഷരരുടെ എണ്ണം}}{\text{പട്ടികവർഗ്ഗ ജനസംഖ്യ}} \times 100$
- ii. പഠനം ഉപേക്ഷിച്ചവർ % =  $\frac{\text{18 വയസ്സിന് താഴെ പഠനം ഉപേക്ഷിച്ചവരുടെ എണ്ണം}}{\text{18 വയസ്സിന് താഴെയുള്ളവരുടെ ജനസംഖ്യ (പട്ടികവർഗ്ഗം)}} \times 100$
- iii. ഉന്നത വിദ്യാഭ്യാസം ഇല്ലാത്തവർ % =  $\frac{\text{ബിരുദവും അതിന് മുകളിൽ പഠിച്ചവരും 20 വയസ്സിന് മുകളിൽ ഉള്ളവരുടെ ജനസംഖ്യ}}{\text{(പട്ടികവർഗ്ഗം)}} \times 100$
- iv. സാങ്കേതിക വിദ്യാഭ്യാസം ഇല്ലാത്തവർ % =  $\frac{\text{സർട്ടിഫിക്കേറ്റ്/ ഡിപ്ലോമ/ പ്രൊഫഷണൽ യോഗതയുള്ളവർ}}{\text{20 വയസ്സിന് മുകളിൽ ഉള്ളവരുടെ ജനസംഖ്യ (പട്ടികവർഗ്ഗം)}} \times 100$

**II. ആരോഗ്യ മേഖല**

- i. സ്ഥിര രോഗികൾ % =  $\frac{\text{സ്ഥിര രോഗികളുടെ എണ്ണം}}{\text{പട്ടികവർഗ്ഗ ജനസംഖ്യ}} \times 100$
- ii. ശാരീരിക/ മാസനിക ഭിന്നശേഷിക്കാർ % =  $\frac{\text{ശാരീരിക മാസനിക ഭിന്നശേഷിക്കാർ}}{\text{പട്ടികവർഗ്ഗ ജനസംഖ്യ}} \times 100$
- iii. വയോജനസംഖ്യ % =  $\frac{\text{60 വയസ്സിന് മുകളിൽ ഉള്ളവരുടെ എണ്ണം}}{\text{പട്ടികവർഗ്ഗ ജനസംഖ്യ}} \times 100$
- iv. ആരോഗ്യ പരിചരണ കേന്ദ്രങ്ങളുടെ കുറവ് % =  $\frac{\text{ഊരിൽ നിന്നും 5 കി.മി കൂടുതൽ ഉള്ള ആരോഗ്യ പരിചരണ കേന്ദ്രങ്ങളുടെ എണ്ണം}}{\text{ഊരുകളുടെ എണ്ണം}} \times 100$

**III. തൊഴിൽ മേഖല**

**അനുബന്ധം 1.2.1**

			തൊഴിൽ രഹിതരുടെ എണ്ണം $\% = \frac{18 - 45 \text{ വയസ്സിന് ഇടയിലുള്ളവരുടെ എണ്ണം}}{\text{(പട്ടികവർഗ്ഗം)}} \times 100$	
i.	തൊഴിൽ രഹിതർ	%		X 100
	വിദ്യാഭ്യാസ യോഗ്യത		18 - 45 വയസ്സിന് ഇടയിൽ എസ്.എസ്.എൽ. സിക്ക് മുകളിൽ പഠിച്ചവർ $\% = \frac{18 - 45 \text{ വയസ്സിന് ഇടയിലുള്ളവരുടെ എണ്ണം}}{\text{(പട്ടികവർഗ്ഗം)}} \times 100$	
ii.	യുള്ള തൊഴിൽ രഹിതർ	%		X 100
	സാങ്കേതിക വിദ്യാ		18 - 45 വയസ്സിന് ഇടയിൽ സാങ്കേതിക വിദ്യാ ഭ്യാസം നേടിയവർ $\% = \frac{18 - 45 \text{ വയസ്സിന് ഇടയിലുള്ളവരുടെ എണ്ണം}}{\text{(പട്ടികവർഗ്ഗം)}} \times 100$	
iii.	ഭ്യാസം/ തൊഴിൽ വൈദഗ്ദ്ധ്യം	%		X 100
	സ്ഥിര വരുമാനം ഇല്ലാത്തവർ		18 - 55 വയസ്സിന് ഇടയിൽ സ്ഥിര വരുമാനം ഇല്ലാത്തവർ $\% = \frac{18 - 55 \text{ വയസ്സിന് ഇടയിൽ സ്ഥിര വരുമാനം ഉള്ളവർ}}{\text{(പട്ടികവർഗ്ഗം)}} \times 100$	
iv.		%		X 100

**IV. അടിസ്ഥാന സൗകര്യം**

			ജീർണ്ണാവസ്ഥയിലുള്ള വീടുകളിൽ താമസിക്കുന്ന കുടുംബങ്ങൾ $\% = \frac{\text{ജീർണ്ണാവസ്ഥയിലുള്ള വീടുകളിൽ താമസിക്കുന്ന കുടുംബങ്ങൾ}}{\text{ആകെ കുടുംബങ്ങൾ (പട്ടിക വർഗ്ഗം)}} \times 100$	
i.	ജീർണ്ണാവസ്ഥയിലുള്ള വീടുകളിൽ താമസിക്കുന്ന കുടുംബങ്ങൾ	%		X 100
	സ്വന്തമായി വീടും സ്ഥലവും ഇല്ലാത്തവർ		സ്വന്തമായി വീടും സ്ഥലവും ഇല്ലാത്തവർ $\% = \frac{\text{ആകെ കുടുംബങ്ങൾ (പട്ടിക വർഗ്ഗം)}}{\text{ആകെ കുടുംബങ്ങൾ (പട്ടിക വർഗ്ഗം)}} \times 100$	
ii.		%		X 100
	വൈദ്യുതി ഇല്ലാത്ത വീടുകളിൽ താമസിക്കുന്ന കുടുംബങ്ങൾ		വൈദ്യുതി ഇല്ലാത്ത വീടുകളിൽ താമസിക്കുന്ന കുടുംബങ്ങൾ $\% = \frac{\text{ആകെ കുടുംബങ്ങൾ (പട്ടിക വർഗ്ഗം)}}{\text{ആകെ കുടുംബങ്ങൾ (പട്ടിക വർഗ്ഗം)}} \times 100$	
iii.		%		X 100
	പ്രാഥമികസൗകര്യം ഇല്ലാത്ത വീടുകളിൽ താമസിക്കുന്ന കുടുംബങ്ങൾ		പ്രാഥമികസൗകര്യം ഇല്ലാത്ത വീടുകളിൽ താമസിക്കുന്ന കുടുംബങ്ങൾ $\% = \frac{\text{ആകെ കുടുംബങ്ങൾ (പട്ടിക വർഗ്ഗം)}}{\text{ആകെ കുടുംബങ്ങൾ (പട്ടിക വർഗ്ഗം)}} \times 100$	
iv.		%		X 100

പട്ടികവർഗ്ഗ സമുദായങ്ങളുടെ അടിസ്ഥാന വിവരശേഖരണം (2008) സർവ്വേയുടെ പ്രധാനപ്പെട്ട വിവരങ്ങൾ തദ്ദേശസ്വയംഭരണസ്ഥാപനാടിസ്ഥാനത്തിൽ

നിരക്ഷരത			
ക്ര.നം	തദ്ദേശസ്വയംഭരണസ്ഥാപനം	ജനസംഖ്യ	നിരക്ഷരരുടെ എണ്ണം
1	മാനന്തവാടി	7591	1719
2	വെള്ളമുണ്ട	6456	1341
3	തിരുനെല്ലി	13185	4102
4	തൊണ്ടർനാട്	5190	1028
5	എടവക	5036	1045
6	തവിഞ്ഞാൽ	7873	1909
7	<b>മാനന്തവാടി ബ്ലോക്ക്</b>	<b>45331</b>	<b>11144</b>
8	മീനങ്ങാടി	7751	1665
9	നെന്മേനി	7944	2190
10	അമ്പലവയൽ	5893	1547
11	സുൽത്താൻ ബത്തേരി	5681	1548
12	നൂൽപ്പുഴ	11215	2769
13	<b>സുൽത്താൻ ബത്തേരി ബ്ലോക്ക്</b>	<b>38484</b>	<b>9719</b>
14	കോട്ടത്തറ	5209	1021
15	വേങ്ങപ്പള്ളി	3092	691
16	വൈത്തിരി	860	239
17	മുട്ടിൽ	5313	1399
18	പൊഴുതന	3871	801
19	തരിയോട്	2762	591
20	പടിഞ്ഞാറത്തറ	3200	885
21	മേപ്പാടി	3069	741
22	മുപ്പെനാട്	1873	564
23	<b>കൽപറ്റ ബ്ലോക്ക്</b>	<b>29249</b>	<b>6932</b>
24	പനമരം	11143	3201
25	പൂതാടി	9408	2815
26	മുള്ളൻകൊല്ലി	2853	909
27	പുൽപ്പള്ളി	7868	2464
28	കണിയാമ്പറ്റ	5886	1372
29	<b>പനമരം ബ്ലോക്ക്</b>	<b>37158</b>	<b>10761</b>
30	<b>കൽപറ്റ മുനിസിപ്പാലിറ്റി</b>	2959	793
31	<b>ആകെ</b>	<b>153181</b>	<b>39349</b>

## പട്ടികവർഗ്ഗ വിഭാഗങ്ങൾ

പട്ടികവർഗ്ഗ സമുദായങ്ങളുടെ അടിസ്ഥാന വിവരശേഖരണം (2008) സർവ്വേയുടെ പ്രധാനപ്പെട്ട വിവരങ്ങൾ തദ്ദേശസ്വയംഭരണസ്ഥാപനാടിസ്ഥാനത്തിൽ

പഠനം ഉപേക്ഷിച്ചവർ			
ക്ര.നം	തദ്ദേശസ്വയംഭരണസ്ഥാപനം	18 വയസ്സിന് താഴെ ജനസംഖ്യ	18 വയസ്സിന് താഴെ പഠനം ഉപേക്ഷിച്ചവരുടെ എണ്ണം
1	മാനന്തവാടി	2691	119
2	വെള്ളമുണ്ട	2437	163
3	തിരുനെല്ലി	4891	218
4	തൊണ്ടർനാട്	1841	49
5	എടവക	1777	104
6	തവിത്താൽ	2657	138
7	<b>മാനന്തവാടി ബ്ലോക്ക്</b>	<b>16294</b>	<b>791</b>
8	മീനങ്ങാടി	2373	40
9	നെന്മേനി	2557	112
10	അമ്പലവയൽ	1996	40
11	സുൽത്താൻ ബത്തേരി	2042	70
12	നൂൽപ്പുഴ	3895	116
13	<b>സുൽത്താൻ ബത്തേരി ബ്ലോക്ക്</b>	<b>12863</b>	<b>378</b>
14	കോട്ടത്തറ	1742	50
15	വേങ്ങപ്പള്ളി	1071	55
16	വൈത്തിരി	285	6
17	മുട്ടിൽ	1844	52
18	പൊഴുതന	1222	45
19	തരിയോട്	913	42
20	പടിഞ്ഞാറത്തറ	1179	54
21	മേപ്പാടി	993	36
22	മുപ്പൈനാട്	685	30
23	<b>കുൽപറ്റ ബ്ലോക്ക്</b>	<b>9934</b>	<b>370</b>
24	പനമരം	3865	204
25	പൂതാടി	3118	120
26	മുള്ളൻകൊല്ലി	1156	60
27	പുൽപ്പള്ളി	2863	111
28	കണിയാമ്പറ്റ	1891	61
29	<b>പനമരം ബ്ലോക്ക്</b>	<b>12893</b>	<b>556</b>
30	<b>കുൽപറ്റ മുനിസിപ്പാലിറ്റി</b>	950	31
31	<b>ആകെ</b>	52934	2126

പട്ടികവർഗ്ഗ സമുദായങ്ങളുടെ അടിസ്ഥാന വിവരശേഖരണം (2008) സർവ്വേയുടെ പ്രധാനപ്പെട്ട വിവരങ്ങൾ തദ്ദേശസ്വയംഭരണസ്ഥാപനാടിസ്ഥാനത്തിൽ

ഉന്നത വിദ്യാഭ്യാസം ലഭിക്കാത്തവർ			
ക്ര.നം	തദ്ദേശസ്വയംഭരണസ്ഥാപനം	20 വയസ്സിന് മുകളിൽ ജനസംഖ്യ	ബിരുദവും അതിന് മേലും വിദ്യാഭ്യാസം ലഭിക്കാത്തവർ
1	മാനന്തവാടി	4773	4732
2	വെള്ളമുണ്ട	3916	3897
3	തിരുനെല്ലി	8092	8068
4	തൊണ്ടർനാട്	3272	3260
5	എടവക	3169	3140
6	തവിത്താൽ	5083	5038
7	<b>മാനന്തവാടി ബ്ലോക്ക്</b>	<b>28305</b>	<b>28135</b>
8	മീനങ്ങാടി	5263	5157
9	നെന്മേനി	5242	5169
10	അമ്പലവയൽ	3821	3797
11	സുൽത്താൻ ബത്തേരി	3547	3512
12	നൂൽപ്പുഴ	7173	7101
13	<b>സുൽത്താൻ ബത്തേരി ബ്ലോക്ക്</b>	<b>25046</b>	<b>24736</b>
14	കോട്ടത്തറ	3387	3351
15	വേങ്ങപ്പള്ളി	1982	1979
16	വൈത്തിരി	569	566
17	മുട്ടിൽ	3417	3393
18	പൊഴുതന	2595	2575
19	തരിയോട്	1805	1795
20	പടിഞ്ഞാറത്തറ	1973	1962
21	മേപ്പാടി	2029	2013
22	മുപ്പെന്നാട്	1152	1149
23	<b>കൽപറ്റ ബ്ലോക്ക്</b>	<b>18909</b>	<b>18783</b>
24	പനമരം	7100	7034
25	പൂതാടി	6153	6078
26	മുള്ളൻകൊല്ലി	1649	1637
27	പൂൽപ്പള്ളി	4880	4824
28	കണിയാമ്പറ്റ	3902	3868
29	<b>പനമരം ബ്ലോക്ക്</b>	<b>23684</b>	<b>23441</b>
30	<b>കൽപറ്റ മുനിസിപ്പാലിറ്റി</b>	<b>1958</b>	<b>1955</b>
31	<b>ആകെ</b>	<b>97902</b>	<b>97050</b>

പട്ടികവർഗ്ഗ സമുദായങ്ങളുടെ അടിസ്ഥാന വിവരശേഖരണം (2008) സർവ്വേയുടെ പ്രധാനപ്പെട്ട വിവരങ്ങൾ തദ്ദേശസ്വയംഭരണസ്ഥാപനാടിസ്ഥാനത്തിൽ

സാങ്കേതിക വിദ്യാഭ്യാസം ലഭിക്കാത്തവർ			
ക്ര.നം	തദ്ദേശസ്വയംഭരണസ്ഥാപനം	20 വയസ്സിന് മുകളിൽ ജനസംഖ്യ	സാങ്കേതിക വിദ്യാഭ്യാസം ലഭിക്കാത്തവർ
1	മാനന്തവാടി	4773	4718
2	മാനന്തവാടി	3916	3896
3	വെള്ളമുണ്ട	8092	8065
4	തിരുനെല്ലി	3272	3244
5	തൊണ്ടർനാട്	3169	3149
6	എടവക	5083	5061
7	<b>മാനന്തവാടി ബ്ലോക്ക്</b>	<b>28305</b>	<b>28133</b>
8	മീനങ്ങാടി	5263	5131
9	നെന്മേനി	5242	5180
10	അമ്പലവയൽ	3821	3787
11	സുൽത്താൻ ബത്തേരി	3547	3511
12	നൂൽപ്പുഴ	7173	7084
13	<b>സുൽത്താൻ ബത്തേരി ബ്ലോക്ക്</b>	<b>25046</b>	<b>24693</b>
14	കോട്ടത്തറ	3387	3347
15	വേങ്ങപ്പള്ളി	1982	1978
16	വൈത്തിരി	569	567
17	മുട്ടിൽ	3417	3372
18	പൊഴുതന	2595	2549
19	തരിയോട്	1805	1795
20	പടിഞ്ഞാറത്തറ	1973	1958
21	മേപ്പാടി	2029	2001
22	മുപ്പെനാട്	1152	1145
23	<b>കുൽപറ്റ ബ്ലോക്ക്</b>	<b>18909</b>	<b>18712</b>
24	പനമരം	7100	7049
25	പൂതാടി	6153	6087
26	മുള്ളൻകൊല്ലി	1649	1636
27	പൂൽപ്പള്ളി	4880	4813
28	കണിയാമ്പറ്റ	3902	3826
29	<b>പനമരം ബ്ലോക്ക്</b>	<b>23684</b>	<b>23411</b>
30	<b>കുൽപറ്റ മുനിസിപ്പാലിറ്റി</b>	<b>1958</b>	<b>1945</b>
31	<b>ആകെ</b>	<b>97902</b>	<b>96894</b>

പട്ടികവർഗ്ഗ സമുദായങ്ങളുടെ അടിസ്ഥാന വിവരശേഖരണം (2008) സർവ്വേയുടെ പ്രധാനപ്പെട്ട വിവരങ്ങൾ തദ്ദേശസ്വയംഭരണസ്ഥാപനാടിസ്ഥാനത്തിൽ

ദീർഘകാല രോഗാവസ്ഥ			
ക്ര.നം	തദ്ദേശസ്വയംഭരണസ്ഥാപനം	ജനസംഖ്യ	സ്ഥിര രോഗികളുടെ എണ്ണം
1	മാനന്തവാടി	7591	663
2	വെള്ളമുണ്ട	6456	540
3	തിരുനെല്ലി	13185	966
4	തൊണ്ടർനാട്	5190	267
5	എടവക	5036	320
6	തവിത്താൽ	7873	450
7	<b>മാനന്തവാടി ബ്ലോക്ക്</b>	<b>45331</b>	<b>3206</b>
8	മീനങ്ങാടി	7751	645
9	നെന്മേനി	7944	777
10	അമ്പലവയൽ	5893	513
11	സുൽത്താൻ ബത്തേരി	5681	471
12	നൂൽപ്പുഴ	11215	726
13	<b>സുൽത്താൻ ബത്തേരി ബ്ലോക്ക്</b>	<b>38484</b>	<b>3132</b>
14	കോട്ടത്തറ	5209	613
15	വേങ്ങപ്പള്ളി	3092	226
16	വൈത്തിരി	860	132
17	മുട്ടിൽ	5313	413
18	പൊഴുതന	3871	460
19	തരിയോട്	2762	280
20	പടിഞ്ഞാറത്തറ	3200	228
21	മേപ്പാടി	3069	287
22	മുപ്പൈനാട്	1873	150
23	<b>കൽപറ്റ ബ്ലോക്ക്</b>	<b>29249</b>	<b>2789</b>
24	പനമരം	11143	923
25	പൂതാടി	9408	528
26	മുള്ളൻകൊല്ലി	2853	208
27	പുൽപ്പള്ളി	7868	747
28	കണിയാമ്പറ്റ	5886	473
29	<b>പനമരം ബ്ലോക്ക്</b>	<b>37158</b>	<b>2879</b>
30	<b>കൽപറ്റ മുനിസിപ്പാലിറ്റി</b>	2959	214
31	<b>ആകെ</b>	<b>153181</b>	<b>12220</b>

പട്ടികവർഗ്ഗ സമുദായങ്ങളുടെ അടിസ്ഥാന വിവരശേഖരണം (2008) സർവ്വേയുടെ പ്രധാനപ്പെട്ട വിവരങ്ങൾ തദ്ദേശസ്വയംഭരണസ്ഥാപനാടിസ്ഥാനത്തിൽ

ശാരീരിക മാനസിക ഭിന്നശേഷി			
ക്ര.നം	തദ്ദേശസ്വയംഭരണസ്ഥാപനം	ജനസംഖ്യ	ശാരീരിക മാനസിക ഭിന്നശേഷിക്കാർ
1	മാനന്തവാടി	7591	154
2	വെള്ളമുണ്ട	6456	194
3	തിരുനെല്ലി	13185	322
4	തൊണ്ടർനാട്	5190	92
5	എടവക	5036	125
6	തവിഞ്ഞാൽ	7873	162
7	<b>മാനന്തവാടി ബ്ലോക്ക്</b>	<b>45331</b>	<b>1049</b>
8	മീനങ്ങാടി	7751	559
9	നെന്മേനി	7944	537
10	അമ്പലവയൽ	5893	479
11	സുൽത്താൻ ബത്തേരി	5681	436
12	നൂൽപ്പുഴ	11215	597
13	<b>സുൽത്താൻ ബത്തേരി ബ്ലോക്ക്</b>	<b>38484</b>	<b>2608</b>
14	കോട്ടത്തറ	5209	104
15	വേങ്ങപ്പള്ളി	3092	90
16	വൈത്തിരി	860	66
17	മുട്ടിൽ	5313	124
18	പൊഴുതന	3871	132
19	തരിയോട്	2762	149
20	പടിഞ്ഞാറത്തറ	3200	142
21	മേപ്പാടി	3069	179
22	മുപ്പെനാട്	1873	87
23	<b>കുൽപറ്റ ബ്ലോക്ക്</b>	<b>29249</b>	<b>1073</b>
24	പനമരം	11143	217
25	പൂതാടി	9408	417
26	മുള്ളൻകൊല്ലി	2853	158
27	പൂൽപ്പള്ളി	7868	564
28	കണിയാമ്പറ്റ	5886	165
29	<b>പനമരം ബ്ലോക്ക്</b>	<b>37158</b>	<b>1521</b>
30	<b>കുൽപറ്റ മുനിസിപ്പാലിറ്റി</b>	2959	93
31	<b>ആകെ</b>	<b>153181</b>	<b>6344</b>

പട്ടികവർഗ്ഗ സമുദായങ്ങളുടെ അടിസ്ഥാന വിവരശേഖരണം (2008) സർവ്വേയുടെ പ്രധാനപ്പെട്ട വിവരങ്ങൾ തദ്ദേശസ്വയംഭരണസ്ഥാപനാടിസ്ഥാനത്തിൽ

വയോജന ജനസംഖ്യ			
ക്ര.നം	തദ്ദേശസ്വയംഭരണസ്ഥാപനം	ആകെ ജനസംഖ്യ	60 വയസ്സിന് മുകളിൽ ഉള്ളവരുടെ എണ്ണം
1	മാനന്തവാടി	7591	584
2	വെള്ളമുണ്ട	6456	484
3	തിരുനെല്ലി	13185	978
4	തൊണ്ടർനാട്	5190	400
5	എടവക	5036	427
6	തവിത്താൽ	7873	589
7	<b>മാനന്തവാടി ബ്ലോക്ക്</b>	<b>45331</b>	<b>3462</b>
8	മീനങ്ങാടി	7751	654
9	നെന്മേനി	7944	723
10	അമ്പലവയൽ	5893	447
11	സുൽത്താൻ ബത്തേരി	5681	442
12	നൂൽപ്പുഴ	11215	795
13	<b>സുൽത്താൻ ബത്തേരി ബ്ലോക്ക്</b>	<b>38484</b>	<b>3061</b>
14	കോട്ടത്തറ	5209	450
15	വേങ്ങപ്പള്ളി	3092	257
16	വൈത്തിരി	860	74
17	മുട്ടിൽ	5313	416
18	പൊഴുതന	3871	296
19	തരിയോട്	2762	213
20	പടിഞ്ഞാറത്തറ	3200	233
21	മേപ്പാടി	3069	219
22	മുപ്പൈനാട്	1873	111
23	<b>കൽപറ്റ ബ്ലോക്ക്</b>	<b>29249</b>	<b>2269</b>
24	പനമരം	11143	912
25	പൂതാടി	9408	701
26	മുള്ളൻകൊല്ലി	2853	159
27	പുൽപ്പള്ളി	7868	573
28	കണിയാമ്പറ്റ	5886	514
29	<b>പനമരം ബ്ലോക്ക്</b>	<b>37158</b>	<b>2859</b>
30	<b>കൽപറ്റ മുനിസിപ്പാലിറ്റി</b>	2959	241
31	<b>ആകെ</b>	<b>153181</b>	<b>11892</b>

പട്ടികവർഗ്ഗ സമുദായങ്ങളുടെ അടിസ്ഥാന വിവരശേഖരണം (2008) സർവ്വേയുടെ പ്രധാനപ്പെട്ട വിവരങ്ങൾ തദ്ദേശസ്വയംഭരണസ്ഥാപനാടിസ്ഥാനത്തിൽ

ആരോഗ്യ പരിചരണം				
ക്ര.നം	തദ്ദേശസ്വയംഭരണസ്ഥാപനം	ആകെ സങ്കേതങ്ങളുടെ എണ്ണം	എണ്ണം	
			5 കി.മീ. കുറവ്	5 കി.മീ കൂടുതൽ
1	മാനന്തവാടി	104	97	7
2	വെള്ളമുണ്ട	103	99	4
3	തിരുനെല്ലി	141	130	11
4	തൊണ്ടർനാട്	73	69	4
5	എടവക	80	80	0
6	തവിഞ്ഞാൽ	113	103	10
7	<b>മാനന്തവാടി ബ്ലോക്ക്</b>	<b>614</b>	<b>578</b>	<b>36</b>
8	മീനങ്ങാടി	106	100	6
9	നെന്മേനി	118	106	12
10	അമ്പലവയൽ	83	77	6
11	സുൽത്താൻ ബത്തേരി	80	70	10
12	നൂൽപ്പുഴ	148	118	30
13	<b>സുൽത്താൻ ബത്തേരി ബ്ലോക്ക്</b>	<b>535</b>	<b>471</b>	<b>64</b>
14	കോട്ടത്തറ	72	70	2
15	വേങ്ങപ്പള്ളി	58	58	0
16	വൈത്തിരി	10	10	0
17	മുട്ടിൽ	83	73	10
18	പൊഴുതന	39	29	10
19	തരിയോട്	47	46	1
20	പടിഞ്ഞാറത്തറ	47	46	1
21	മേപ്പാടി	45	40	5
22	മുപ്പെന്നാട്	24	18	6
23	<b>കുൽപറ്റ ബ്ലോക്ക്</b>	<b>425</b>	<b>390</b>	<b>35</b>
24	പനമരം	169	104	65
25	പൂതാടി	137	99	38
26	മുള്ളൻകൊല്ലി	39	20	19
27	പൂൽപ്പള്ളി	121	116	5
28	കണിയാമ്പറ്റ	84	79	5
29	<b>പനമരം ബ്ലോക്ക്</b>	<b>550</b>	<b>418</b>	<b>132</b>
30	<b>കുൽപറ്റ മുനിസിപ്പാലിറ്റി</b>	<b>43</b>	<b>41</b>	<b>2</b>
31	<b>ആകെ</b>	<b>2167</b>	<b>1898</b>	<b>269</b>

പട്ടികവർഗ്ഗ സമുദായങ്ങളുടെ അടിസ്ഥാന വിവരശേഖരണം (2008) സർവ്വേയുടെ പ്രധാനപ്പെട്ട വിവരങ്ങൾ തദ്ദേശസ്വയംഭരണസ്ഥാപനാടിസ്ഥാനത്തിൽ

18-45 വയസ്സിനിടയിൽ തൊഴിൽ രഹിതർ			
ക്ര.നം	തദ്ദേശസ്വയംഭരണസ്ഥാപനം	18-45 ഇടയിൽ വയസ്സുള്ളവരുടെ എണ്ണം	തൊഴിൽ രഹിതരുടെ എണ്ണം
1	മാനന്തവാടി	3701	609
2	വെള്ളമുണ്ട	3137	566
3	തിരുനെല്ലി	6239	692
4	തൊണ്ടർനാട്	2552	507
5	എടവക	2461	285
6	തവിത്താൽ	3934	789
7	<b>മാനന്തവാടി ബ്ലോക്ക്</b>	<b>22024</b>	<b>3448</b>
8	മീനങ്ങാടി	3987	792
9	നെന്മേനി	4020	556
10	അമ്പലവയൽ	2955	501
11	സുൽത്താൻ ബത്തേരി	2806	386
12	നൂൽപ്പുഴ	5587	682
13	<b>സുൽത്താൻ ബത്തേരി ബ്ലോക്ക്</b>	<b>19355</b>	<b>2917</b>
14	കോട്ടത്തറ	2544	358
15	വേങ്ങപ്പള്ളി	1515	271
16	വൈത്തിരി	414	72
17	മുട്ടിൽ	2664	550
18	പൊഴുതന	1819	254
19	തരിയോട്	1407	235
20	പടിഞ്ഞാറത്തറ	1566	195
21	മേപ്പാടി	1560	256
22	മുപ്പൈനാട്	954	120
23	<b>കുൽപറ്റ ബ്ലോക്ക്</b>	<b>14443</b>	<b>2311</b>
24	പനമരം	5379	669
25	പൂതാടി	4848	589
26	മുള്ളൻകൊല്ലി	1352	100
27	പുൽപ്പള്ളി	3838	419
28	കണിയാമ്പറ്റ	2986	437
29	<b>പനമരം ബ്ലോക്ക്</b>	<b>18403</b>	<b>2214</b>
30	<b>കുൽപറ്റ മുനിസിപ്പാലിറ്റി</b>	<b>1551</b>	<b>252</b>
31	<b>ആകെ</b>	<b>75776</b>	<b>11142</b>

പട്ടികവർഗ്ഗ സമുദായങ്ങളുടെ അടിസ്ഥാന വിവരശേഖരണം (2008) സർവ്വേയുടെ പ്രധാനപ്പെട്ട വിവരങ്ങൾ തദ്ദേശസ്വയംഭരണസ്ഥാപനാടിസ്ഥാനത്തിൽ

വിദ്യാഭ്യാസ യോഗ്യതയുള്ള തൊഴിൽ അന്വേഷകർ			
ക്ര.നം	തദ്ദേശസ്വയംഭരണസ്ഥാപനം	18-45 ഇടയിൽ വയസ്സുള്ളവരുടെ എണ്ണം	18-45 ഇടയിൽ എസ്.എസ്.എൽ.സി.ക്ക് മുകളിൽ പഠിച്ചവർ
1	മാനന്തവാടി	3701	1174
2	വെള്ളമുണ്ട	3137	1036
3	തിരുനെല്ലി	6239	1577
4	തൊണ്ടർനാട്	2552	873
5	എടവക	2461	900
6	തവിഞ്ഞാൽ	3934	1580
7	<b>മാനന്തവാടി ബ്ലോക്ക്</b>	<b>22024</b>	<b>7140</b>
8	മീനങ്ങാടി	3987	1909
9	നെന്മേനി	4020	1693
10	അമ്പലവയൽ	2955	1179
11	സുൽത്താൻ ബത്തേരി	2806	1011
12	നൂൽപ്പുഴ	5587	1951
13	<b>സുൽത്താൻ ബത്തേരി ബ്ലോക്ക്</b>	<b>19355</b>	<b>7743</b>
14	കോട്ടത്തറ	2544	1030
15	വേങ്ങപ്പള്ളി	1515	429
16	വൈത്തിരി	414	175
17	മുട്ടിൽ	2664	702
18	പൊഴുതന	1819	746
19	തരിയോട്	1407	533
20	പടിഞ്ഞാറത്തറ	1566	435
21	മേപ്പാടി	1560	549
22	മുപ്പെനാട്	954	223
23	<b>കുൽപറ്റ ബ്ലോക്ക്</b>	<b>14443</b>	<b>4822</b>
24	പനമരം	5379	1813
25	പൂതാടി	4848	1551
26	മുള്ളൻകൊല്ലി	1352	219
27	പൂൽപ്പള്ളി	3838	903
28	കണിയാമ്പറ്റ	2986	1102
29	<b>പനമരം ബ്ലോക്ക്</b>	<b>18403</b>	<b>5588</b>
30	<b>കുൽപറ്റ മുനിസിപ്പാലിറ്റി</b>	<b>1551</b>	<b>435</b>
31	<b>ആകെ</b>	<b>75776</b>	<b>25728</b>

പട്ടികവർഗ്ഗ സമുദായങ്ങളുടെ അടിസ്ഥാന വിവരശേഖരണം (2008) സർവ്വേയുടെ പ്രധാനപ്പെട്ട വിവരങ്ങൾ തദ്ദേശസ്വയംഭരണസ്ഥാപനാടിസ്ഥാനത്തിൽ

സാങ്കേതിക വിദ്യാഭ്യാസ യോഗ്യതയുള്ള തൊഴിൽ അന്വേഷകർ			
ക്ര.നം	തദ്ദേശസ്വയംഭരണസ്ഥാപനം	18-45 ഇടയിൽ വയസ്സുള്ളവരുടെ എണ്ണം	18-45 ഇടയിൽ സാങ്കേതിക വിദ്യാനേടിയർ
1	മാനന്തവാടി	3701	60
2	വെള്ളമുണ്ട	3137	29
3	തിരുനെല്ലി	6239	38
4	തൊണ്ടർനാട്	2552	36
5	എടവക	2461	22
6	തവിത്താൽ	3934	33
7	<b>മാനന്തവാടി ബ്ലോക്ക്</b>	<b>22024</b>	<b>218</b>
8	മീനങ്ങാടി	3987	144
9	നെന്മേനി	4020	73
10	അമ്പലവയൽ	2955	38
11	സുൽത്താൻ ബത്തേരി	2806	44
12	നൂൽപ്പുഴ	5587	100
13	<b>സുൽത്താൻ ബത്തേരി ബ്ലോക്ക്</b>	<b>19355</b>	<b>399</b>
14	കോട്ടത്തറ	2544	44
15	വേങ്ങപ്പള്ളി	1515	9
16	വൈത്തിരി	414	2
17	മുട്ടിൽ	2664	46
18	പൊഴുതന	1819	48
19	തരിയോട്	1407	15
20	പടിഞ്ഞാറത്തറ	1566	19
21	മേപ്പാടി	1560	33
22	മുപ്പെന്നാട്	954	9
23	<b>കുൽപറ്റ ബ്ലോക്ക്</b>	<b>14443</b>	<b>225</b>
24	പനമരം	5379	60
25	പൂതാടി	4848	75
26	മുള്ളൻകൊല്ലി	1352	15
27	പുൽപ്പള്ളി	3838	81
28	കുണിയാമ്പറ്റ	2986	81
29	<b>പനമരം ബ്ലോക്ക്</b>	<b>18403</b>	<b>312</b>
30	<b>കുൽപറ്റ മുനിസിപ്പാലിറ്റി</b>	<b>1551</b>	<b>14</b>
31	<b>ആകെ</b>	<b>75776</b>	<b>1168</b>

പട്ടികവർഗ്ഗ സമുദായങ്ങളുടെ അടിസ്ഥാന വിവരശേഖരണം (2008) സർവ്വേയുടെ പ്രധാനപ്പെട്ട വിവരങ്ങൾ തദ്ദേശസ്വയംഭരണസ്ഥാപനാടിസ്ഥാനത്തിൽ

സ്ഥിര വരുമാനം ഇല്ലാത്തവർ			
ക്ര.നം	തദ്ദേശസ്വയംഭരണസ്ഥാപനം	18-55 ഇടയിൽ വയസ്സുള്ളവരുടെ എണ്ണം	18-55 ഇടയിൽ സ്ഥിരവരുമാനം ഇല്ലാത്തവരുടെ എണ്ണം
1	മാനന്തവാടി	4351	4232
2	വെള്ളമുണ്ട	3584	3531
3	തിരുനെല്ലി	7343	7202
4	തൊണ്ടർനാട്	2979	2883
5	എടവക	2837	2788
6	തവിഞ്ഞാൽ	4636	4550
7	<b>മാനന്തവാടി ബ്ലോക്ക്</b>	<b>25730</b>	<b>25186</b>
8	മീനങ്ങാടി	4732	4432
9	നെന്മേനി	4713	4538
10	അമ്പലവയൽ	3452	3322
11	സുൽത്താൻ ബത്തേരി	3253	3147
12	നൂൽപ്പുഴ	6562	6320
13	<b>സുൽത്താൻ ബത്തേരി ബ്ലോക്ക്</b>	<b>22712</b>	<b>21759</b>
14	കോട്ടത്തറ	2993	2899
15	വേങ്ങപ്പള്ളി	1787	1764
16	വൈത്തിരി	502	480
17	മുട്ടിൽ	3088	3012
18	പൊഴുതന	2304	2248
19	തരിയോട്	1645	1616
20	പടിഞ്ഞാറത്തറ	1828	1803
21	മേപ്പാടി	1873	1791
22	മുപ്പെനാട്	1092	1078
23	<b>കുൽപറ്റ ബ്ലോക്ക്</b>	<b>17112</b>	<b>16691</b>
24	പനമരം	6392	6279
25	പൂതാടി	5611	5436
26	മുള്ളൻകൊല്ലി	1559	1540
27	പുൽപ്പള്ളി	4486	4397
28	കണിയാമ്പറ്റ	3509	3318
29	<b>പനമരം ബ്ലോക്ക്</b>	<b>21557</b>	<b>20970</b>
30	<b>കുൽപറ്റ മുനിസിപ്പാലിറ്റി</b>	<b>1806</b>	<b>1792</b>
31	<b>ആകെ</b>	<b>88917</b>	<b>86398</b>

പട്ടികവർഗ്ഗ സമുദായങ്ങളുടെ അടിസ്ഥാന വിവരശേഖരണം (2008) സർവ്വേയുടെ പ്രധാനപ്പെട്ട വിവരങ്ങൾ തദ്ദേശസ്വയംഭരണസ്ഥാപനാടിസ്ഥാനത്തിൽ

ജീർണ്ണാവസ്ഥയിലുള്ള വീടുകളിൽ താമസിക്കുന്ന കുടുംബങ്ങൾ			
ക്ര.നം	തദ്ദേശസ്വയംഭരണസ്ഥാപനം	ആകെ കുടുംബങ്ങൾ	ജീർണ്ണാവസ്ഥയിലുള്ള വീടുകളിൽ താമസിക്കുന്ന കുടുംബങ്ങൾ
1	മാനന്തവാടി	1697	874
2	വെള്ളമുണ്ട	1428	809
3	തിരുനെല്ലി	3116	1865
4	തൊണ്ടർനാട്	1191	689
5	എടവക	1062	472
6	തവിത്താൽ	1795	1032
7	<b>മാനന്തവാടി ബ്ലോക്ക്</b>	<b>10289</b>	<b>5741</b>
8	മീനങ്ങാടി	1854	971
9	നെന്മേനി	1952	837
10	അമ്പലവയൽ	1487	792
11	സുൽത്താൻ ബത്തേരി	1519	808
12	നൂൽപ്പുഴ	2731	1348
13	<b>സുൽത്താൻ ബത്തേരി ബ്ലോക്ക്</b>	<b>9543</b>	<b>4756</b>
14	കോട്ടത്തറ	1211	677
15	വേങ്ങപ്പള്ളി	672	400
16	വൈത്തിരി	213	142
17	മുട്ടിൽ	1308	711
18	പൊഴുതന	901	599
19	തരിയോട്	664	341
20	പടിഞ്ഞാറത്തറ	679	326
21	മേപ്പാടി	741	357
22	മുപ്പെന്നാട്	457	272
23	<b>കൽപറ്റ ബ്ലോക്ക്</b>	<b>6846</b>	<b>3825</b>
24	പനമരം	2564	1305
25	പൂതാടി	2370	1426
26	മുള്ളൻകൊല്ലി	638	292
27	പുൽപ്പള്ളി	1815	1000
28	കണിയാമ്പറ്റ	1343	591
29	<b>പനമരം ബ്ലോക്ക്</b>	<b>8730</b>	<b>4614</b>
30	<b>കൽപറ്റ മുനിസിപ്പാലിറ്റി</b>	<b>727</b>	<b>263</b>
31	<b>ആകെ</b>	<b>36135</b>	<b>19199</b>

പട്ടികവർഗ്ഗ സമുദായങ്ങളുടെ അടിസ്ഥാന വിവരശേഖരണം (2008) സർവ്വേയുടെ പ്രധാനപ്പെട്ട വിവരങ്ങൾ തദ്ദേശസ്വയംഭരണസ്ഥാപനാടിസ്ഥാനത്തിൽ

സ്വന്തമായി വീടില്ലാത്തവരും സ്ഥലം ഇല്ലാത്തവരും			
ക്ര.നം	തദ്ദേശസ്വയംഭരണസ്ഥാപനം	ആകെ കുടുംബങ്ങൾ	സ്വന്തമായി വീടില്ലാത്തവരും സ്ഥലം ഇല്ലാത്തവരുടെ എണ്ണം
1	മാനന്തവാടി	1697	238
2	വെള്ളമുണ്ട	1428	215
3	തിരുനെല്ലി	3116	322
4	തൊണ്ടർനാട്	1191	85
5	എടവക	1062	62
6	തവിഞ്ഞാൽ	1795	150
7	മാനന്തവാടി ബ്ലോക്ക്	10289	1072
8	മീനങ്ങാടി	1854	95
9	നെന്മേനി	1952	156
10	അമ്പലവയൽ	1487	151
11	സുൽത്താൻ ബത്തേരി	1519	314
12	നൂൽപ്പുഴ	2731	204
13	സുൽത്താൻ ബത്തേരി ബ്ലോക്ക്	9543	920
14	കോട്ടത്തറ	1211	188
15	വേങ്ങപ്പള്ളി	672	120
16	വൈത്തിരി	213	20
17	മുട്ടിൽ	1308	151
18	പൊഴുതന	901	72
19	തരിയോട്	664	70
20	പടിഞ്ഞാറത്തറ	679	73
21	മേപ്പാടി	741	48
22	മുപ്പെനാട്	457	42
23	കൽപറ്റ ബ്ലോക്ക്	6846	784
24	പനമരം	2564	362
25	പൂതാടി	2370	243
26	മുള്ളൻകൊല്ലി	638	50
27	പൂൽപ്പള്ളി	1815	175
28	കണിയാമ്പറ്റ	1343	133
29	പനമരം ബ്ലോക്ക്	8730	963
30	കൽപറ്റ മുനിസിപ്പാലിറ്റി	727	86
31	ആകെ	36135	3825

പട്ടികവർഗ്ഗ സമുദായങ്ങളുടെ അടിസ്ഥാന വിവരശേഖരണം (2008) സർവ്വേയുടെ പ്രധാനപ്പെട്ട വിവരങ്ങൾ തദ്ദേശസ്വയംഭരണസ്ഥാപനാടിസ്ഥാനത്തിൽ

വൈദ്യുതി ഇല്ലാത്ത വീടുകൾ			
ക്ര.നം	തദ്ദേശസ്വയംഭരണസ്ഥാപനം	ആകെ കുടുംബങ്ങൾ	വൈദ്യുതി ഇല്ലാത്ത വീടുകളുടെ എണ്ണം
1	മാനന്തവാടി	1697	660
2	വെള്ളമുണ്ട	1428	738
3	തിരുനെല്ലി	3116	2308
4	തൊണ്ടർനാട്	1191	702
5	എടവക	1062	471
6	തവിഞ്ഞാൽ	1795	915
7	<b>മാനന്തവാടി ബ്ലോക്ക്</b>	<b>10289</b>	<b>5794</b>
8	മീനങ്ങാടി	1854	936
9	നെന്മേനി	1952	1021
10	അമ്പലവയൽ	1487	983
11	സുൽത്താൻ ബത്തേരി	1519	1026
12	നൂൽപ്പുഴ	2731	1657
13	<b>സുൽത്താൻ ബത്തേരി ബ്ലോക്ക്</b>	<b>9543</b>	<b>5623</b>
14	കോട്ടത്തറ	1211	624
15	വേങ്ങപ്പള്ളി	672	373
16	വൈത്തിരി	213	157
17	മുട്ടിൽ	1308	871
18	പൊഴുതന	901	701
19	തരിയോട്	664	385
20	പടിഞ്ഞാറത്തറ	679	428
21	മേപ്പാടി	741	483
22	മുപ്പെനാട്	457	332
23	<b>കൽപറ്റ ബ്ലോക്ക്</b>	<b>6846</b>	<b>4354</b>
24	പനമരം	2564	1555
25	പൂതാടി	2370	1745
26	മുള്ളൻകൊല്ലി	638	392
27	പുൽപ്പള്ളി	1815	1182
28	കണിയാമ്പറ്റ	1343	617
29	<b>പനമരം ബ്ലോക്ക്</b>	<b>8730</b>	<b>5491</b>
30	<b>കൽപറ്റ മുനിസിപ്പാലിറ്റി</b>	<b>727</b>	<b>421</b>
31	<b>ആകെ</b>	<b>36135</b>	<b>21683</b>

പട്ടികവർഗ്ഗ സമുദായങ്ങളുടെ അടിസ്ഥാന വിവരശേഖരണം (2008) സർവ്വേയുടെ പ്രധാനപ്പെട്ട വിവരങ്ങൾ തദ്ദേശസ്വയംഭരണസ്ഥാപനാടിസ്ഥാനത്തിൽ

കക്കൂസ് ഇല്ലാത്ത വീടുകൾ			
ക്ര.നം	തദ്ദേശസ്വയംഭരണസ്ഥാപനം	ആകെ കുടുംബങ്ങൾ	കക്കൂസ് ഇല്ലാത്ത വീടുകളുടെ എണ്ണം
1	മാനന്തവാടി	1697	680
2	വെള്ളമുണ്ട	1428	663
3	തിരുനെല്ലി	3116	1636
4	തൊണ്ടർനാട്	1191	619
5	എടവക	1062	619
6	തവിഞ്ഞാൽ	1795	653
7	<b>മാനന്തവാടി ബ്ലോക്ക്</b>	<b>10289</b>	<b>4870</b>
8	മീനങ്ങാടി	1854	528
9	നെന്മേനി	1952	583
10	അമ്പലവയൽ	1487	578
11	സുൽത്താൻ ബത്തേരി	1519	864
12	നൂൽപ്പുഴ	2731	1222
13	<b>സുൽത്താൻ ബത്തേരി ബ്ലോക്ക്</b>	<b>9543</b>	<b>3775</b>
14	കോട്ടത്തറ	1211	486
15	വേങ്ങപ്പള്ളി	672	253
16	വൈത്തിരി	213	106
17	മുട്ടിൽ	1308	636
18	പൊഴുതന	901	661
19	തരിയോട്	664	280
20	പടിഞ്ഞാറത്തറ	679	336
21	മേപ്പാടി	741	390
22	മുപ്പെനാട്	457	269
23	<b>കുൽപറ്റ ബ്ലോക്ക്</b>	<b>6846</b>	<b>3417</b>
24	പനമരം	2564	1333
25	പൂതാടി	2370	1244
26	മുള്ളൻകൊല്ലി	638	264
27	പൂൽപ്പള്ളി	1815	986
28	കണിയാമ്പറ്റ	1343	447
29	<b>പനമരം ബ്ലോക്ക്</b>	<b>8730</b>	<b>4274</b>
30	<b>കുൽപറ്റ മുനിസിപ്പാലിറ്റി</b>	<b>727</b>	<b>280</b>
31	<b>ആകെ</b>	<b>36135</b>	<b>16616</b>

**അടുത്ത വർഷങ്ങളിൽ വിവിധതലങ്ങൾ കേന്ദ്രീകരിച്ച് ആവശ്യമായ നടപടികളും പ്രതീക്ഷിക്കുന്ന നേട്ടങ്ങളും**  
**വിദ്യാലയം/ആരോഗ്യം/തൊഴിലും/തൊഴിൽ വരുമാനം/അടിസ്ഥാന സൗകര്യം (മാതൃകാഫോറം)**

ക്ര. നം	കുടുംബ കേന്ദ്രീകൃത പ്രവർത്തനങ്ങൾ			
1	ഒന്നാം വർഷം	1	2	3
2	രണ്ടാം വർഷം	1	2	3
3	മൂന്നാം വർഷം	1	2	3
4	നാലാം വർഷം	1	2	3

**അടുത്ത വർഷങ്ങളിൽ വിവിധതലങ്ങൾ കേന്ദ്രീകരിച്ച് ആവശ്യമായ നടപടികളും പ്രതീക്ഷിക്കുന്ന നേട്ടങ്ങളും**

വിദ്യാഭ്യാസം/ആരോഗ്യം/തൊഴിലും/തൊഴിൽ വരുമാനം/അടിസ്ഥാന സൗകര്യം (മാതൃകാഫോറം)

ക്ര. നം	പഞ്ചായത്ത് കേന്ദ്രീകൃത പ്രവർത്തനങ്ങൾ	
1	ഒന്നാം വർഷം	1 2 3 4
2	രണ്ടാം വർഷം	1 2 3 4
3	മൂന്നാം വർഷം	1 2 3 4
4	നാലാം വർഷം	1 2 3 4

അനുബന്ധം 1.3

വിദ്യാഭ്യാസ മേഖലയിൽ വയനാട് ജില്ലയിലെ പട്ടികവർഗ്ഗ വിഭാഗം ആയിരുന്നെന്ന് ആഗ്രഹിക്കുന്ന ലക്ഷ്യസ്ഥാനങ്ങളും അതിനായി സ്വീകരിക്കേണ്ട നടപടികളും, ഇടപെടൽ ആവശ്യമാകുമെന്ന് കരുതുന്ന തലങ്ങളും  
 .....(ഗ്രാമപഞ്ചായത്ത് (മാതൃകാ ഫോറം))

ലക്ഷ്യങ്ങൾ	ലക്ഷ്യ സ്ഥാനം	നടപടികൾ/പ്രവർത്തനം
		1
		2
		3
		4
		1
		2
		3
		4
		1
		2
		3
		4
		1
		2
		3
		4

അനുബന്ധം 1.3

ആരോഗ്യ മേഖലയിൽ വരനാട് ജില്ലയിലെ പട്ടികവർഗ്ഗ വിഭാഗം ആഗ്രഹിക്കുന്ന ലക്ഷ്യസ്ഥാനങ്ങളും അതിനായി സീകരിക്കേണ്ട നടപടികളും  
 ..... ഗ്രാമപഞ്ചായത്ത്

ലക്ഷ്യങ്ങൾ	ലക്ഷ്യ സ്ഥാനം	നടപടികൾ / പ്രവർത്തനം
		1
		2
		3
		4
		1
		2
		3
		4
		1
		2
		3
		4
		1
		2
		3
		4

അനുബന്ധം 1.3

തൊഴിൽ/വരുമാനം മേഖലയിൽ വയനാട് ജില്ലയിലെ പട്ടികവർഗ്ഗ വിഭാഗം ആശ്രയിക്കുന്ന ലക്ഷ്യസ്ഥാനങ്ങളും അതിനായി സ്വീകരിക്കേണ്ട നടപടികളും  
 ..... ഗ്രാമപഞ്ചായത്ത്

ലക്ഷ്യങ്ങൾ	ലക്ഷ്യ സ്ഥാനം	നടപടികൾ/പ്രവർത്തനം
		1
		2
		3
		4
		1
		2
		3
		4
		1
		2
		3
		4
		1
		2
		3
		4

അനുബന്ധം 1.3

അടിസ്ഥാനസൗകര്യത്തിൽ വയനാട് ജില്ലയിലെ പട്ടികവർഗ്ഗ വിഭാഗം ആഗ്രഹിക്കുന്ന ലക്ഷ്യസ്ഥാനങ്ങളും അതിനായി സ്വീകരിക്കേണ്ട നടപടികളും  
 ..... ഗ്രാമപഞ്ചായത്ത്

ലക്ഷ്യങ്ങൾ	ലക്ഷ്യ സ്ഥാനം	നടപടികൾ/പ്രവർത്തനം
		1
		2
		3
		4
		1
		2
		3
		4
		1
		2
		3
		4
		1
		2
		3
		4